

Toernooiboek

Open NK Fries Dammen 2018

Harlingen, 9-13 april 2018

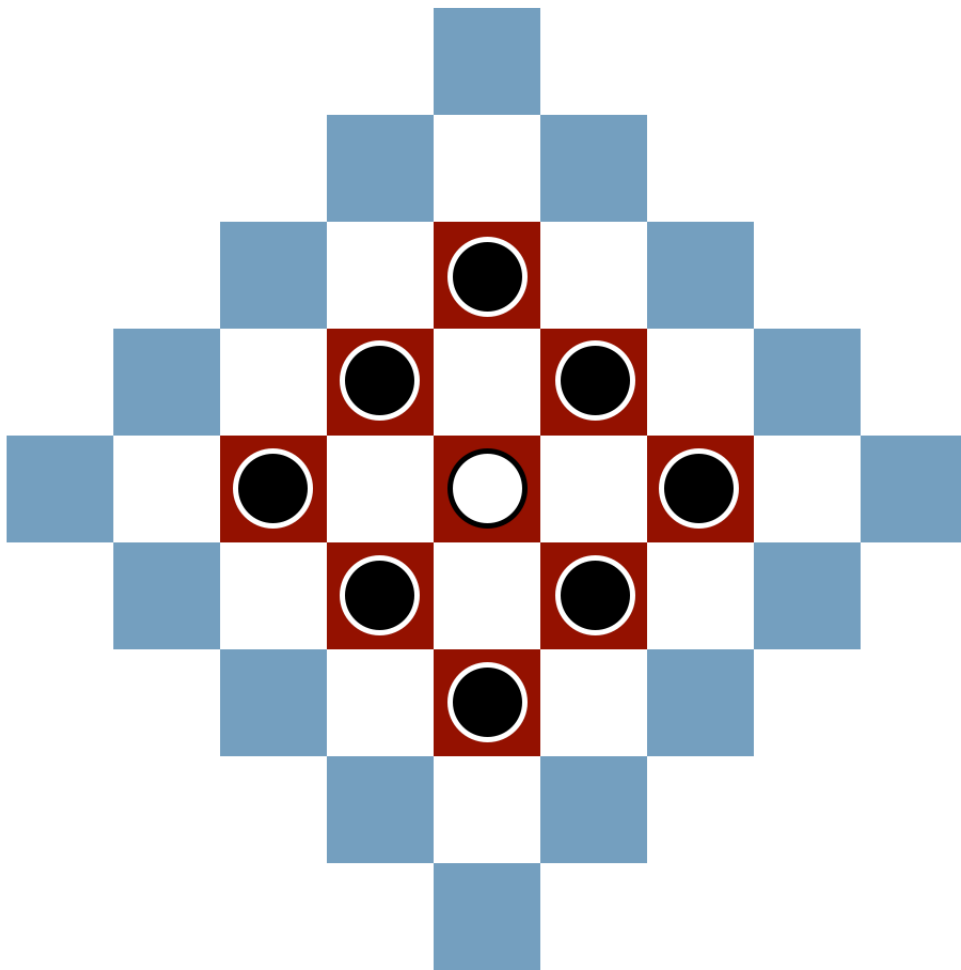

‘Oer Alles’

Bij het Fries dammen gaat het slaan *over alles*. Kan de witte schijf op de afbeelding alle acht zwarte schijven met één slag slaan?!

René Alderliesten LL.M.

Voorwoord

Als het over Fries dammen gaat, dan gaat het over het ‘oer alles’. Binnen de kaders van het dambord met honderd velden ontpopt zich een bijzondere strijd. Een strijd die bijna altijd tot een winnaar leidt.

‘Erger dan verliezen is niet winnen’

De grootste opponent bij het dammen volgens de internationale spelregels is misschien wel de kans op remise. Een groot aantal partijen op het hoogste podium eindigt in remise. Er is een match gespeeld om de wereldtitel waarbij alle twintig partijen tussen de wereldkampioen en de uitdager in een gelijkspel eindigden. De oud-wereldkampioen Tsjizjov zei eens: “erger dan verliezen is niet winnen”.

Bij het Fries dammen mag een schijf over alles slaan [daar komt de Friese aanduiding ‘oer alles’ vandaan]. Een schijf op het midden van het bord kan in maar liefst acht richtingen slaan. Dat maakt het spel aantrekkelijk maar tegelijkertijd verre van eenvoudig. Een enkele onnauwkeurigheid kan tot een geweldige slag leiden.

Toernooiboek

Het voor u liggende boek is het toernooiboek over het Open NK Fries Dammen 2018 dat gelijktijdig met het Nederlands kampioenschap dammen in Harlingen plaatsvond. Het Fries dammen is voor mij slechts een aantal weken jong. Het is zo anders, het is zoveel ingewikkelder dan het dammen volgens de internationale spelregels. Het Fries dammen heeft mijn bijzondere interesse. Zoveel zal duidelijk zijn.

Putten, mei 2018

René Alderliesten LL.M.

Inhoudsopgave

Voorwoord	3
Uitleg Fries dammen	5
Partijen	7
Ronde 1	7
Ronde 2	14
Ronde 3	21
Ronde 4	28
Ronde 5	36
Ronde 6	43
Halve finale, eerste partij	50
Halve finale, tweede partij	53
Finale, eerste partij	57
Finale, tweede partij	61
Partijnotaties	64
Eindstand & uitslagen	77
Informatie	78

Uitleg Fries dammen

Fries dammen wordt gespeeld op een dambord met honderd velden waarbij alleen op de donkere velden wordt gespeeld. Het bord ligt goed als linksonder een donker veld is. Een partij wordt gespeeld met twintig witte schijven tegen twintig zwarte schijven waarbij wit begint. Een speler die een schijf aanraakt dient met die schijf te zetten tenzij geen reglementaire zet kan worden gespeeld. Een schijf mag alleen schuin vooruit worden geschoven. Een schijf die de overkant bereikt promoveert tot dam waarbij een andere schijf op de schijf wordt geplaatst. Een dam mag voor- en achterwaarts over de gehele diagonaal schuiven.

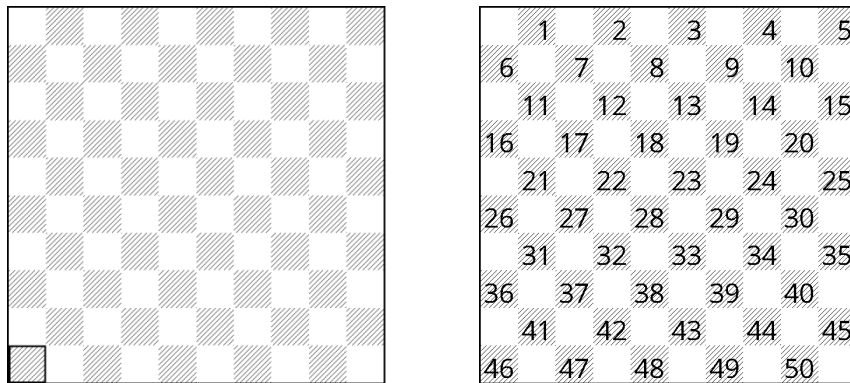

Anders dan bij het internationale dammen mag bij het Fries dammen ‘over alles’ worden geslagen. Dit geldt zowel voor een schijf als een dam. Het slaan gaat diagonaal, horizontaal en verticaal. Net als bij het internationale dammen hoeft een dam niet direct achter het geslagen stuk te eindigen.

Slaan is verplicht. Meerslag gaat voor. Echter, damslag gaat ook voor. Een dam is iets minder waard dan twee schijven. Twee dammen zijn dus meer waard dan drie schijven maar minder dan vier schijven. Pas na het uitvoeren van de slag mogen de stukken van het bord worden gepakt.

Met een enkele dam mag maximaal driemaal achtereen worden gezet als die speler nog één of meerdere schijven heeft. Daarna kan de de dam door een [slag]zet met een schijf, of een slag van de dam zelf, worden vrijgemaakt.

Een eindspel met twee dammen tegen één dam dient in maximaal zeven zetten te zijn beslist, anders is het remise. Een eindspel met één dam tegen één dam is onmiddellijk remise als er op dat moment niemand kan winnen.

Een speler wint door alle stukken van de opponent van het bord te slaan of vast te zetten.

Partijen

Ronde 1

De voorronde van de finale bestond uit zes ronden waarbij de tien deelnemers het tegen elkaar opnamen. Gespeeld werd volgens het Zwitsers systeem met willekeurige loting op basis van de uitslagen. De vijf partijen in de eerste ronde eindigden allemaal in een beslissing.

Zijlstra - Tulleken, Harlingen 9 april 2018

1. 31-26 20-25 2. 37-31 14-20 3. 32-27 17x37 4. 41x32 16-21 5. 26x17 12x41 6. 46x37

Een vaak gespeelde opening bij het Fries dammen. De opening wordt de lange hoek opening genoemd waarbij de witte lange vleugel uitgedund wordt en de slag via de lange hoek [naar veld 46 en dan om de hoek] mogelijk wordt.

6. ... 7-12 7. 36-31 11-16 8. 31-27 12-17 9. 27x7 2x11 10. 33-28! [diagram]

Hoewel er slechts tien zetten gespeeld zijn heeft zwart nog slechts één goede zet. Veel zetten leiden nu tot materiaalverlies. Zo is 10. ... 8-12 uitgesloten omdat wit dan twee schijven slaat met 28x17 en zwart er maar eentje terugslaat [en dan volgt nog een witte slag]. Hetzelfde geldt voor 18-22, 19-23, 19-24, 20-24 en 25-30. Van de vijf nog speelbare zetten waarmee zwart geen schijven weggeeft zijn er vier waar een [kleine] combinatie op volgt. 10. ... 10-14? Naast 34-30 25x34 39x10 waarmee wit in het gaatje kruipt [schijf 10 kan nu niet geslagen worden en domineert de vier zwarte schijven 4, 5, 14 en 15!] heeft wit een fraaie combinatie met 28-23 13x31 [meerslag] 37x26 16x36 34-30

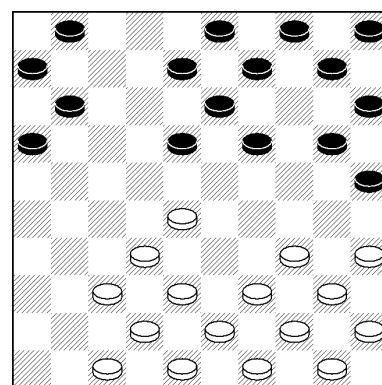

25x34 39x2! Ook 10. ... 9-14? is niet goed: 34-30! 25x34 40x7 11x2 28x19 20x18. En wat te denken van 10. ... 11-17? Een flinke slag volgt: 34-30 25x34 44x24 20x27 32x12 over vijf schijven! Na 10. ... 16-21 volgt ook een dam op veld 2: 28-23! 13x31 37x17 18x16 34-30 25x34 39x2! De zet 1. ... 18-23 die gevaarlijk oogt is de minst slechte zet voor zwart al houdt hij een moeilijke verdediging na 38-33 en verder bijvoorbeeld 42-38 en 48-42. En laat misschien wel de meest veilige zet op het eerste gezicht [gerekend buiten het weergaloze van het *Frysk Spul*] zwaar verlies opleveren.

10. ... 1-7? 11. 28-22 18x27 12. 32x23

En vanzelfsprekend gaf zwart op die na de vijfslag over de schijven 27, 11, 7, 13 en 19 maar liefst vier schijven minder heeft.

Tijssen - Dijkstra, *Harlingen 9 april 2018*

1. 32-27 20-25 2. 27-22 17x28 3. 33x22 18x27 4. 31x22 12x32 5. 38x27 14-20 6. 36-31 11-17 7. 27-22 17x28 8. 41-36 28-32 9. 37x28 16-21 10. 31x11 7x16 11. 42-37 1-7 12. 37-31 7-12 13. 28-23 19x28 14. 34-30 25x34 15. 40x27 20-24 16. 31-26 24-29 17. 39x19 13x24 18. 43-39 12-17 19. 27x7 2x11 20. 46-41 8-12 21. 41-37 12-17 22. 37-32 10-14 23. 39-34 24-29 24. 34x23 17-21 25. 26x17 11x24 26. 36-31 14-20 27. 47-41 20-25 28. 41-36 9-13 29. 31-26 5-10 30. 44-39 24-30 31. 35x24 25x23 32. 32-27 [diagram]

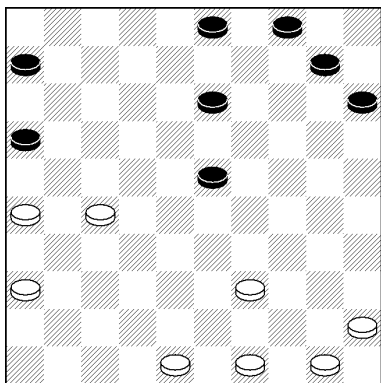

Met minimaal materiaal op de lange vleugel heeft wit een krachtige positie opgebouwd. Het samenspel van de schijven 26 en 27 gaat zwart parten spelen die voortdurend rekening dient te houden met 27-21 [!] enzovoorts. Zwart kan de lange vleugel niet meer versterken en rest wat spel over *links*.

32. ... 3-8 33. 39-34! 23-28 34. 27x29 13-18 35. 34-30 8-12 36. 26-21 16x27 37. 29-23 18x29 38. 30x26 12-17 39. 48-42 10-14 40. 42-37 14-19 41. 36-31 17-22 42. 49-43 15-20 43. 43-38 19-23 [diagram]

De zwarte schijven op de korte vleugel van zwart op de velden 6 en 22 [met twee velden ertussen!] vormen thans een krachtige verdediging. Een aanvalsplan met 26-21, 31-26 en 21-16 heeft geen enkele zin daar zwart zijn schijven gewoon laat staan en wit niet verder komt. Na het afruilen van de zwarte schijf op veld 22 ziet het er anders uit en gaat wit winnen met een doorbraak.

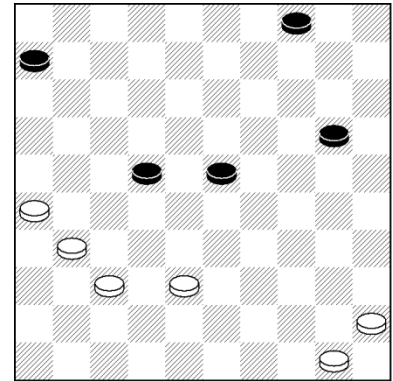

44. 38-32! 22x42 45. 37x48 6-11 46. 31-27 20-24 47. 27-22! 23x21

In een verloren positie trapt wit in een kleine combinatie. 46. ... 23-29 was slechts uitstel geweest. Zowel de ruil met 27-21 als 27-22 leiden tot winst voor wit. Bijvoorbeeld: 47. 27-22 4-9 48. 22-18 9-14 49. 18-12 11x13 50. 26-21 13-18 51. 21-16 18-22 52. 16-11 22-27 53. 11-7 27-31 54. 7-1 wat doet denken aan de Coup des Contraires van het internationale dammen [maar goed, bijna iedere positie bij het Friese dammen met een dam op het bord en meerdere schijven van de opponent op het midden van het bord kan hiermee worden vergeleken vanwege het oer *alles*].

Riupassa - Wiersma, Harlingen 9 april 2018

1. 31-26 19-24 2. 34-30 20-25 3. 30x19 18x20 4. 35-30 25x34 5. 33x35 17-21 6. 26x17 12x21 7. 32-28 21-26 8. 37-31 26x37 9. 42x31 20-25 10. 39-33? [diagram]

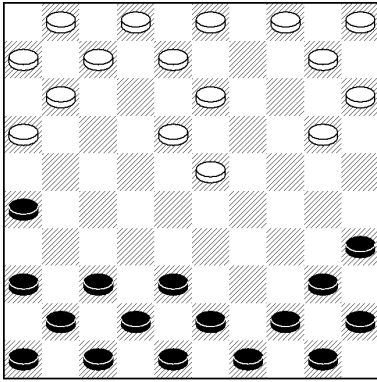

Er is nauwelijks contact tussen de schijven. Het enige contact [de zwarte schijf op veld 25 tegenover de witte schijf op veld 35] leidt tot een combinatie met zwart aan zet.

10. ... 25-30! 11. 35x24 14x23 12. 31-26 11-17 13. 40-35 23-28 14. 38x18 17x19 15. 44-40 19-24 16. 41-37 9-14 17. 49-44 7-11 18. 37-31 11-17 19. 47-41 1-7 20. 43-39 24-29 21. 39x19 13x24 22. 44-39 14-20 23. 39-34 24x44 24. 40x49 20-25 25. 49-44 10-14 26. 44-40 14-20 [diagram]

Met een ogenschijnlijk onschuldige ruil luidt wit zijn eigen verlies in. 27. 31-27? Na wat slagjes komt zwart een derde schijf voor [zwart stond al twee schijven voor].

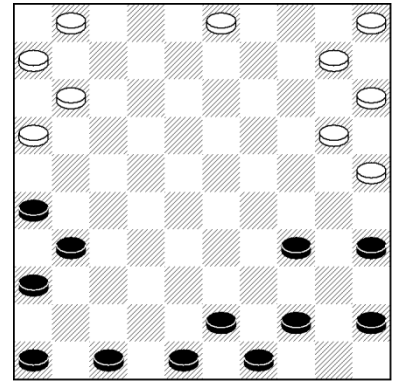

27. 31-27 17x37 28. 41x32 16-21 29. 26x17 7x38 30. 48x28 25-30 31. 35x24 20x27 32. 50-44 8-12 33. 44-39 12-17 34. 36-31 27x36 35. 46x26 2-7

En wit gaf zich terecht gewonnen. Opvallend: met de laatste zet speelt zwart pas zijn tweede basisschijf op.

Walinga - Groenveld, Harlingen 9 april 2018

1. 32-27 20-25 2. 27-22 12x32 3. 38x27 18-23 4. 31-26 19-24 5. 33-29 24x33 6. 39x19 13x24 7. 43-39 8-12 8. 49-43 14-20? 9. 34x14 4x24 [diagram]

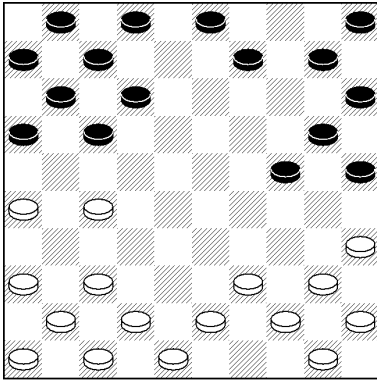

De laatste ruil van zwart is problematisch. 9. ... 15x13 kost meteen twee schijven door de slag 35x24. 9. ... 10x19 leidt tot verlies van twee schijven na de fraaie combinatie met 10. 37-31 17x37 11. 36x38 16x27 12. 34-30 25x34 13. 39x37. De partijzet is de minst slechte maar komt zwart ook op schijfverlies te staan.

10. 27-22 17x28 11. 39-33 28x39 12. 43x14 15x13 13. 35x4 3-8 [diagram]

Een dam die in de opening bij het Fries dammen op het bord komt zal vaak worden ingesloten en ten koste van niets [...] van het bord geslagen worden. Als zwart aan de beurt is volgt de slag met 5x3 en de dam is van het bord. Dit heeft zwart *bijna* voor elkaar. Eén schijfje ontbreekt en dat is een schijf op veld 15. Met het offeren van de dam en vervolgens de *achterzet* behoudt wit de schijfwinst.

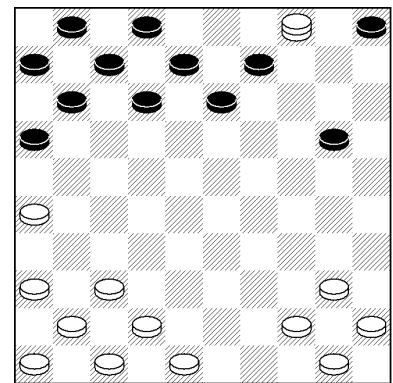

14. 4-15! 5x25 15. 40-35! 20-24 16. 35x15 9-14 17. 44-40 12-17 18. 40-34 24x44 19. 45x43 17-21 20. 26x17 7x27 21. 37x17 11x22 22. 43-39 13-18 23. 15x13 18x9 24. 39-34 8-13 25. 36-31 16-21 26. 31x11 6x17 27. 42-38 22-27 28. 34-29 9-14 29. 29-24 14x34 30. 50-44 17-21 31. 44x24 21-26 32. 41-37 1-7 33. 37x17 7x27 34. 38-32 27x38 35. 48x28 [diagram]

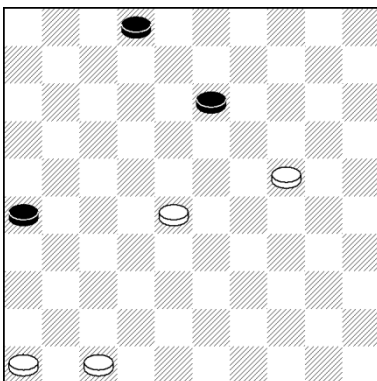

En zwart gaf op. Met 35. ... 26-31 heeft zwart geen enkele kans meer daar 36. 47-41 meteen tot het verlies van schijf 31 leidt. Zelfs 36. 46-41 kan wit zich permitteren: 36. ... 31-36 37. 27-22 2-8 38. 24-20 enzovoorts.

51. 25-20! 10x30 52. 35x13 12x14 53. 28-23

En opgegeven omdat de zwarte schijven niet meer samen kunnen werken en zich beide stuklopen.

Ronde 2

Het Fries dammen leidt *bijna altijd* tot een winnaar. Remise komt sporadisch voor. Van de dertig partijen van de voorronde zijn slechts twee partijen in een gelijkspel geëindigd. In de tweede ronde eindigde één partij in remise.

Tijssen - Zijlstra, Harlingen 9 april 2018

1. 32-27 20-25 2. 27-22 17x28 3. 33x22 18x27 4. 31x22 12x32 5. 38x27 11-17 6. 27-22 17x28 7. 34-30 25x34 8. 40x27 14-20 9. 37-31 20-25 10. 31-26 25-30 11. 35x24 19x30 12. 41-37 7-11 13. 37-31 15-20 14. 39-33 10-15 15. 33-29 30x28 16. 27x29 13-19 17. 31-27 19x39 18. 43x34 20-25 19. 46-41 5-10 20. 41-37 10-14 21. 37-31 14-20 22. 42-38 9-14 23. 38-33 20-24 24. 33-28 24-30 25. 49-43 30x39 26. 43x34 3-9 27. 28-23 14-20 28. 44-40 9-14 [diagram]

Zwart heeft een kleine combinatie met 11-17 in de stand gevlochten waar wit rekening mee dient te houden. Zowel 34-30 als 34-29 vormen geen goede verdediging en hetzelfde geldt voor 27-21 en 27-22.

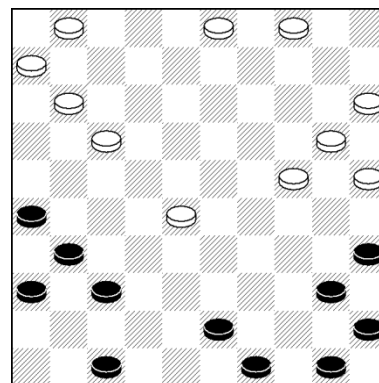

29. 50-44 11-17 30. 27x9 4x35 31. 31-27 14-19 32. 47-41 19-24 33. 40-34 35x33 34. 27-21 16x27 35. 26x39 6-11 36. 41-37 11-16 37. 48-43 16-21 38. 39-33 1-6 39. 37-31 21x41 40. 36x47 24-29 41. 33x24 25x23 42. 45-40 2-8 43. 47-42 6-11 44. 42-37 11-16 45. 37-31 23-28 46. 40-34 8-12 47. 44-40 12-17 [diagram]

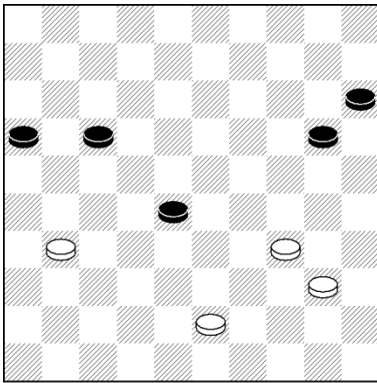

Wit is vrijwel uitgespeeld en probeert met een laatste stuiptrekking nog wat maar het is reeds tegen beter weten in.

48. 43-38 28x48 49. 31-26 48x50 50. 26x6 20-25 51. 6-1 50-45

En de witte dam is opgesloten op de triktraklijn en komt er niet meer uit nu de zwarte schijven aan de rand niet geslagen kunnen worden. Na 52. 1-6 volgt 52. ... 45-50 met winst.

Wiersma - De Vries, Harlingen 9 april 2018

1. 32-27 20-25 2. 31-26 14-20 3. 37-31 17x37 4. 41x32 16-21 5. 26x17 12x41 6. 46x37 11-16 7. 34-30 25x34 8. 39x30 20-25 9. 44-39 25x34 10. 39x30 10-14 11. 49-44 18-22 12. 32x12 13x11 13. 37-31 19-23 14. 33x13 14x12 15. 31-26 11-17 16. 42-37 7-11 17. 30-25 1-7 18. 43-39 17-21 19. 26x17 7x27 20. 37x17 12x21 21. 40-34 8-12 22. 34-30 [diagram]

Met de basisschijf op veld 5 komt het rasecht *haakje* tot stand. Dit komt regelmatig voor op de vleugels als twee witte en twee zwarte schijven op de randvelden gepositioneerd zijn en alle vier de schijven op dat moment in een bepaald opzicht uitgespeeld zijn.

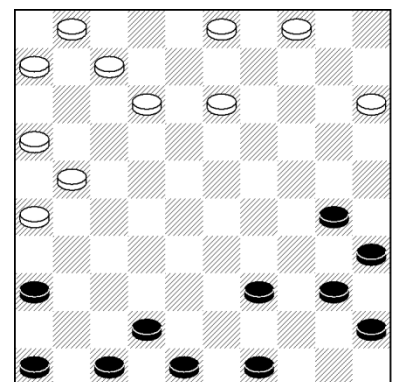

22. ... 5-10! 23. 25x14 9x29 24. 36-31 21x41 25. 47x36 16-21 26. 48-42 11-16 27. 42-37 [diagram]

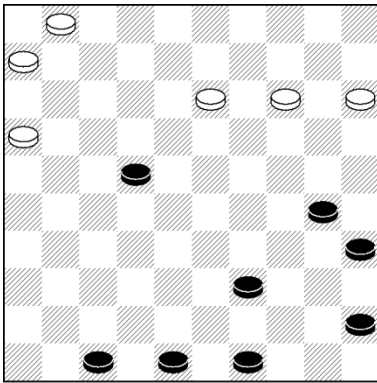

Zwart staat op winst. Duidelijk te zien is dat de witte lange vleugel [linkervleugel van wit] verzwakt is en dat de witte schijf op veld 36 verdediging ontbeert. Met een winnende achterloop luidt zwart de winst in.

27. ... 21-26! 28. 36-31 29-34 29. 35x33 16-21! 30. 31x13 3x41

En wit gaf het op na deze fraaie combinatie over vier schijven.

Dijkstra - Walinga, Harlingen 9 april 2018

1. 32-27 20-25 2. 27-22 12x32 3. 38x27 17-22 [diagram]

De wat ongewone slag met 3. 38x27 en het daarop volgende 3. ... 17-22 vraagt het nodige rekenwerk. Hoe zit het met 27-21? Er verdwijnt in elk geval een behoorlijk aantal schijven van het bord maar significant voordeel brengt wit het niet.

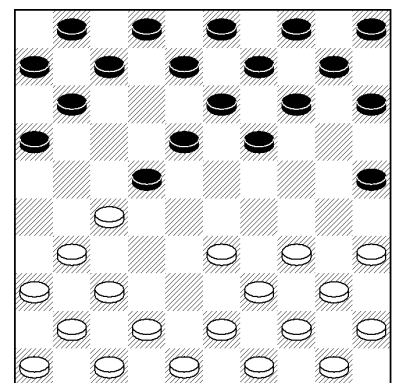

4. 27-21 16x27 5. 37x28 18x29 6. 34x23 13x33 7. 43x23 19x28 8. 39-34 28-32 9. 31x33 11-16 10. 36-31 8-12 11. 41-36 15-20 12. 35x11 1x23 13. 34-30 16-21 14. 40-35 20x40 15. 50x30 10-15 16. 36-31 21x41 17. 46x37 9-13 18. 44-40 15-20 19. 30x10 4x15 20. 40-34 3-9 21. 34-30 9-14 22. 30-25 13-19 23. 48-43 [diagram]

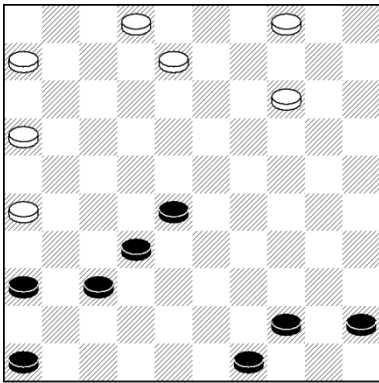

Zwart heeft een schijf meer. De strategie is dan om het overzichtelijk te houden en een afruil is vaak voordelig aangezien het verschil van één schijf bij minder schijven op het bord zwaarder weegt. De zwarte formatie staat solide en de centrumschijf heeft voldoende verdediging.

23. ... 14-20 24. 25x14 19x10 25. 35-30 7-12 26. 43-39 12-17 27. 49-44 17-21 28. 45-40 10-14 29. 40-35 14-20 30. 30x10 15x4 31. 39-34 6-11 32. 34-29 23x34 33. 44x24 11-16 34. 35-30 21-27 35. 37x17 16x18 36. 30-25 4-10 37. 24-20 10x30 38. 25x34 18-23

En wit gaf zich gewonnen. Zwart is erin geslaagd het voordeel van één schijf vast te houden en heeft geen positioneel nadeel waardoor wit met nog slechts twee schijven zonder kansen is aangezien zijn laatste twee schijven niet effectief meer kunnen samenwerken.

Tulleken - Riupassa, Harlingen 9 april 2018

1. 32-27 17-21 2. 31-26 21x32 3. 33x31 20-25 4. 34-30 25x34 5. 39x30 16-21 6. 26x17 18x16 7. 30-25 12-17 8. 31-26 8-12 9. 37-31 2-8 10. 38-32 15-20 11. 40-34 [diagram]

Zo op het eerste gezicht is er niets aan de hand voor wit maar zwart heeft twee mogelijkheden om te combineren die, als ze beide in de juiste volgorde worden uitgevoerd, voordeel opleveren.

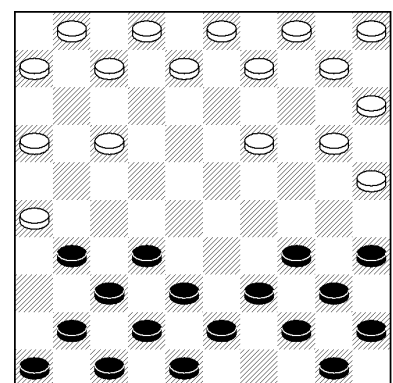

11. ... 17-21 12. 26x17 7x38 13. 42x33 20-24 14. 25x23 19x30 15. 35x24 14x34 16. 44x24 9-14 17. 49-44 14x34 18. 44x24 3-9 19. 43-39 9-14 20. 48-43 14x34 21. 39x30 10-14 22. 50-44 14-20 23. 30x10 4x15 24. 47-42 11-17 25. 42-38 17-21 26. 31x11 1x21 27. 36-31 12-18 28. 31x11 16x7 29. 41-37 7-11 30. 38-33 13-19 31. 44-40 15-20 32. 43-39 19-24 [diagram]

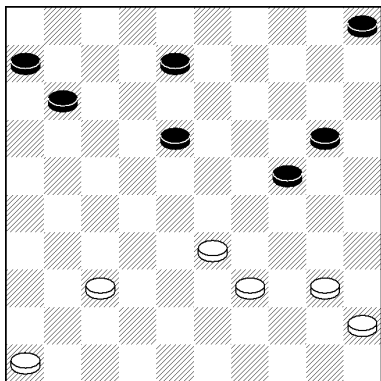

Wit staat nadelig maar is aan zet en kan met een kleine combinatie [een twee-om-twee] behoorlijk terugkomen in de partij. Jawel: het haakje!

33. 39-34! 24x35 34. 45x14 18-22 35. 46-41 22-27 36. 37x17 11x22 37. 41-37 6-11 38. 37-31 11-16 39. 33-29 [diagram]

Een schijf voorsprong is lang niet altijd beslissend bij het Fries dammen. De stand die in de partij tussen Tulleken en Riupassa op het bord kwam is daar een mooi voorbeeld van. Wit heeft een schijf minder maar staat veel beter. Zwart mag het hebben van een offer daar 39. ... 8-12 40. 14-9 snel tot verlies leidt. Bijvoorbeeld 40. ... 12-17 41. 31-26

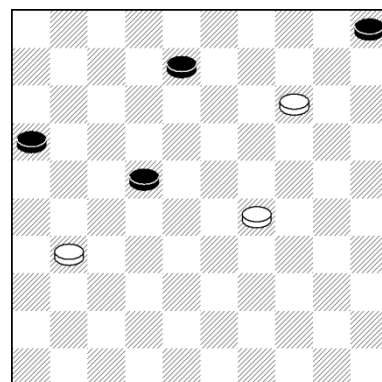

16x36 42. 9-3! en zwart is zonder verdediging. Natuurlijk was 41. 9-4?! uitgesloten want daarmee geeft wit zomaar de dam weg die door de zwarte schijf op veld 5 geslagen wordt en een dam op veld 3 met 41. ... 9-3?! is ook foutief want dan verrast zwart met 41. 17-21! Welke schijf mag zwart offeren in de stand die in het diagram wordt weergegeven? De verste schijf van zwart laten doorbreken oogt het meest logische maar leidt in dit geval tot verlies. Een fraaie winstgang voor wit is 39. ... 16-21 40. 31x11 22-27 41. 11-6 27-31 42. 14-10! 5x14 43. 6-1 31-36? [na 31-37 wint 29-24] 44. 1-6 14-20 45. 6x50 36-41 46. 29-23 41-46 47. 50-28!

39. ... 22-27 40. 31x22 16-21 41. 14-9? 21x34 42. 9x7 34-40 43. 7-2 40-45 44. 2-19 45-50
[diagram]

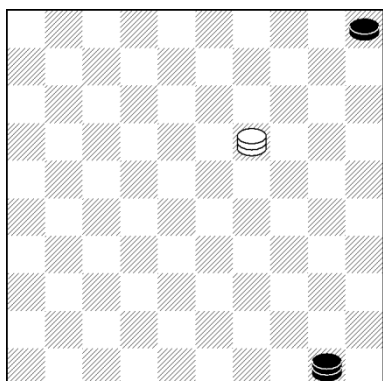

De plakker met 41. 14-9? was niet de meest kansrijke voor wit maar ook 41. 29-23 had weinig in zich om alsnog tot een winnend eindspel te leiden. Bijvoorbeeld 41. ... 21-26 42. 22-17 26-31 43. 17-11 31-37 44. 11-6 37-43 45. 6-1 42-48 46. 23-19 48-26 47. 1-23 26-21 48. 23-41 21-49 en wit komt niet verder om een tweede dam te halen. In de stand van het diagram is

de situatie ontstaan waarin de regel van maximaal drie zetten achtereen met de dam geldt. Zwart mag maximaal driemaal met de dam spelen en is vervolgens verplicht om de schijf te zetten. Voor wit is deze regel nu niet relevant aangezien hij nog maar één dam heeft en niet anders kan dan met de dam zetten.

45. 19-14 50-22 46. 14-20 22-4 47. 20-29 4-9 48. 29-23

En remise gegeven omdat zwart de schijf op veld 5 dient te spelen vanwege de regel dat na drie zetten met de dam een zet met de schijf dient te volgen [behoudens een verplichte slag met een dam of schijf].

Groenveld - Sikma, Harlingen 9 april 2018

1. 31-26 20-25 2. 37-31 14-20 3. 32-27 17x37 4. 41x32 16-21 5. 26x17 12x41 6. 46x37 7-12 7. 36-31 19-24 8. 34x14 10x19 9. 40-34 11-17 10. 44-40 4-10 11. 50-44 1-7 12. 31-27 17-21 13. 27x16 6x26 14. 33-28 [diagram]

Een spannende opening waarbij het zoeken is naar goede zetten. Er lijkt niet veel aan de hand maar met wederzijds een behoorlijk aantal centrumschijven zit er veel in. Voor zwart is een behoorlijk aantal zetten niet speelbaar. Na 14. ...

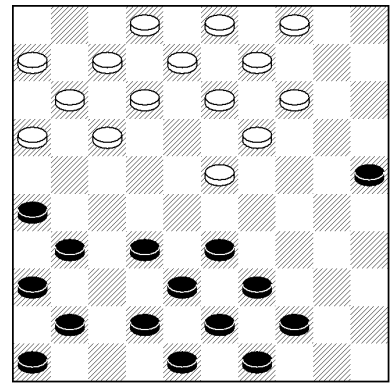

18-23 wint wit een schijf met 15. 34-30 25x34 16. 44x22. Nog slechter is 14. ... 7-11 waarna wit naar dam slaat met 15. 28-22 18x27 16. 32x1. Helemaal onzinnig is 14. ... 12-17 waarna een gewone één-om-drie volgt met 15. 28-22 enzovoorts. Een voorzichtige opbouw met 14. ... 9/10-14 komt zwart meteen duur te staan: 15. 34-30! 25x34 16. 44x4! Omdat wit nog over 28-23 beschikt nadien kan zwart de dam niet ten koste van niets afpakken.

14. ... 20-24 15. 34x23 18x27 16. 32x21 26x17 17. 37-31 17-21 18. 31x11 7x16 19. 38-32 13-18 20. 32-27 25-30 21. 35x24 18-23 22. 24x22 12x21 23. 39-34 10-14 24. 42-37 21-26 25. 43-38 14-20 26. 40-35 8-12 27. 44-39 12-17 28. 34-30 20x40 29. 35x44 9-14 30. 39-34 3-8 31. 44-40 14-20 32. 40-35 20-25 33. 38-32 17-21 34. 49-44 2-7 35. 44-40 8-13 36. 32-28 7-11 [diagram]

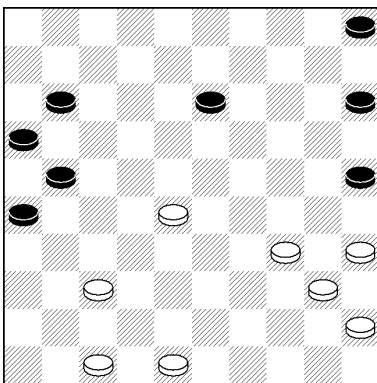

Met een centrumschijf op veld 28 en de sterke formatie op de korte vleugel staat wit er goed voor en heeft zwart een lastige verdediging. De witte stelling is actiever en de verdedigingslinie van wit op de lange vleugel draagt bij aan het voordeel. Wit is aan zet in de stand die in het diagram weergegeven wordt en combineert.

37. 28-22! 21x23 38. 34-30 25x34 39. 40x9

En zwart liet het gevolg zich niet meer bewijzen.

Ronde 3

Na twee ronden voerde Zijlstra [lid van Ons Genoegen Utrecht, niet zijnde een *Friese club*] de lijst aan. Hij had tweemaal gewonnen evenals De Vries en Walinga die een half puntje minder weerstandspunten hadden. In de derde ronde stond het topduel tussen Zijlstra en Walinga op het programma. En, evenals in de tweede ronde, werd een gelijkspel genoteerd.

Zijlstra - Walinga, Harlingen 10 april 2018

1. 31-26 20-25 2. 37-31 14-20 3. 32-27 17x37 4. 41x32 12-17 5. 47-41 10-14 6. 32-27 17x37 7. 41x32 18-22 8. 32x12 8x17 9. 33-29 2-8 10. 29-23 13x33 11. 34x32 19-24 12. 39-34 17-22 13. 32x12 8x17 14. 43-39 [diagram]

De opening bij het Fries dammen is niet eenvoudig. In veel partijen wordt naar de randen toegespeeld. De vraag is vervolgens: *hoe verder?* Regelmatig volgt een horizontale twee-om-twee ruil waarbij de afweging is of een schijf van links naar rechts of van rechts naar links gebracht wordt. In de stand van het diagram heeft zwart die keuze niet omdat veld 10 onbezet is. De pendant van de partijzet 14. ... 17-21 is 14. ... 24-30 maar dan gooit zwart zijn stelling helemaal te grabbel.

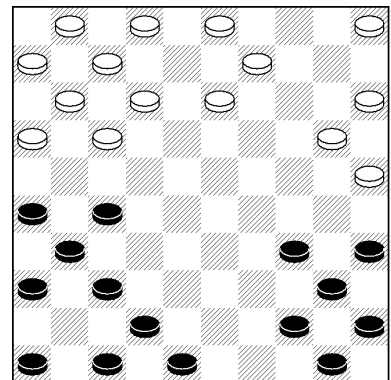

14. ... 17-21 15. 26x17 7x27 16. 31x22 24-30 17. 35x24 25x21 18. 34-30 20-25 19. 49-43 25x34 20. 39x30 11-17 21. 42-37 21-26 22. 30-25 15x35 23. 45x25 17-21 24. 40-35 6-11 25. 43-39 11-17 26. 38-32 5-10 27. 39-34 [diagram]

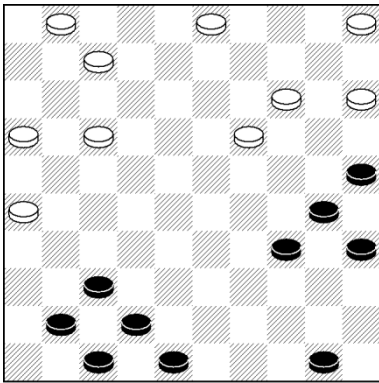

Een dam bij Fries dammen is heel sterk. Tegelijkertijd zijn door het oer *alles* slaan ook vele mogelijkheden om de ander een dam te geven en vervolgens met een vangstelling en een slag zelf op dam te komen of een groot aantal schijven te slaan. Een mooi voorbeeld is in het diagram weergegeven. Zwart aan zet combineert!

27. ... 17-22 28. 32x12 10-15! 29. 25x5 21-27 30. 5x21 16x29! 31. 36x16 9-13 32. 12x14 4x24 33. 46-41 29-33

En wit gaf zich gewonnen aangezien hij de doortocht van de zwarte schijf op veld 33 naar dam niet meer kan verhinderen.

De Vries - Groenveld, Harlingen 10 april 2018

1. 32-27 20-25 2. 27-22 12x32 3. 38x27 18-23 4. 31-26 19-24?! [diagram]

Wie zo'n opening speelt, en dan met name zwart die 4. ... 19-24?! deed, toont moed. Niet uitgesloten is dat de nodige openingsstudie de basis hiervan vormt daar het Fries dammen zoveel verrassende wendingen in zich heeft, dat maar al te snel een *slagje* over het hoofd wordt gezien. Wit aan zet. Deugt het wat zwart deed?

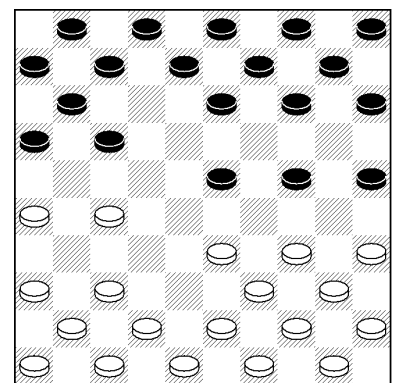

5. 27-21 11x31 6. 41x12 13x11 7. 33x13 14x12 8. 34x14 9x20 9. 35-30 25x34 10. 39x30 20-25 11. 44-39 25x34 12. 39x30 11-17 13. 40-35 7-11 14. 30-25 8-13 15. 43-39 15-20 16. 25x14 13x15 17. 39-34 2-8 18. 34-30 17-21 19. 26x17 12x21 20. 30-25 8-12 21. 48-43 21-26 22. 43-39 12-17 23. 39-34 17-21 24. 34-30 11-17 25. 30-24 21-27 26. 45-40 17-21 27. 37x17 21x12 28. 42-37 12-17 29. 40-34

17-21 30. 34-30 3-9 31. 24-20 15x24 32. 30x19 9x29 33. 25-20 10x30 34. 35x33 1-7 35. 33-29 21-27 36. 37x17 7x27 37. 29-24 5-10 38. 49-43 6-11 39. 47-41 11-17 40. 43-38 17-21 [diagram]

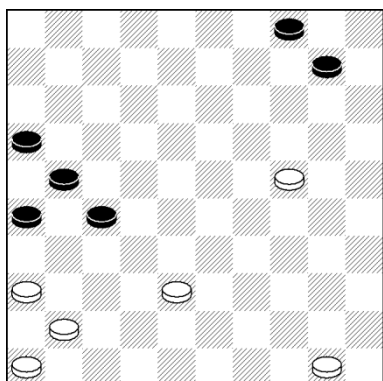

Zwart heeft een actieve stelling en wit kan zich met een verdedigende ruil [de twee-om-twee met 41. 38-32 27x38 42. 36-31 enzovoorts] nog op de been houden. Het laat het belang van formaties zien die vooral sterk zijn als zij gepositioneerd staan tegen aan de rand van het bord.

41. 38-32 27x38 42. 36-31 26x37 43. 41x43 21-27 44. 50-44 16-21 45. 46-41 21-26 46. 44-39 10-14 47. 39-34 27-32 48. 43-39 32-37 49. 41x32 26-31 50. 32-27 31x22 51. 39-33 22-27 52. 33-29 27-32 53. 24-19 14x23 54. 29x18 32-37 55. 18-12

En remise gegeven. Geen van beiden zal nog een stelling bereiken met twee dammen daar zwart een dam op de middellijn kan halen en evenzeer geldt dat de zwarte schijf op veld 4 de pas wordt afgesneden door de witte dam die ophanden is waarbij ook nog eens de andere witte schijf gebruikt kan worden op de schijven af te ruilen waarna een reglementaire remise [één dam tegen één dam] ontstaat.

Wiersma - Tijssen, Harlingen 10 april 2018

1. 32-27 19-24 2. 31-26 24-29 3. 34x23 18x29 4. 33x24 20x29 5. 39x19 13x24 6. 40-34 17-21 7. 26x17 12x32 8. 38x27 11-17 9. 43-38 15-20 10. 38-32 [diagram]

Een extra schijf op de korte vleugel om de aanval tegen de lange vleugel van de tegenstander te versterken is een goede strategie bij het Fries dammen. Zwart is aan zet in de stand die in het diagram wordt weergegeven en gaat over tot een grote afruil waarbij wederzijds drie schijven van het bord verdwijnen en zwart naar veld 26 slaat waarmee het centrum wordt uitgedund en een extra schijf op de korte vleugel van zwart terechtkomt.

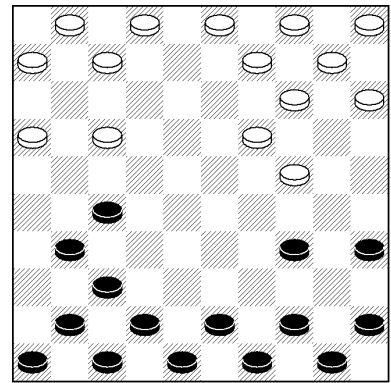

10. ... 24-29 11. 34x23 20-25 12. 35x13 8x26 13. 44-40 9-14 14. 40-35 14-20 15. 49-44 10-15 16. 48-43 17-21 17. 43-38 20-25 18. 44-40 5-10 19. 50-44 10-14 20. 36-31 7-11 21. 40-34 14-20 22. 44-39 2-7 23. 39-33 7-12 24. 33-28 12-17 25. 31-27 20-24 26. 34x14 4x24 27. 27x7 11x2 28. 41-36 3-9 [diagram]

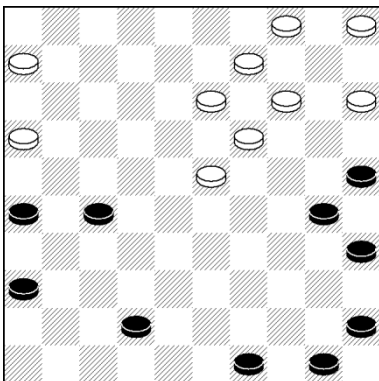

In een moeilijke stand verliest wit door tijdsoverschrijding. Wit heeft nog slechts één goede zet en dat is 29. 47-41 waarna zwart na 29. ... 6-11! wit dwingt tot een offer [bijvoorbeeld 30. 38-23] daar 30. 36-31? uitgesloten is vanwege 31. ... 24-29! 32. 28x30 25x34 33. 35x33 21-27! 34. 37x6 26x48 over vijf schijven.

Riupassa - Dijkstra, Harlingen 10 april 2018

1. 31-26 20-25 2. 34-30 25x34 3. 39x30 18-23 4. 30-25? [diagram]

Een openingscombinatie voor zwart die nu met een fraaie combinatie een schijf wint. Op het eerste gezicht lijkt er niets mis met de opening van wit die op beide vleugels keurig naar de rand is gegaan. Maar het Fries dammen gaat veel verder dan op het eerste gezicht.

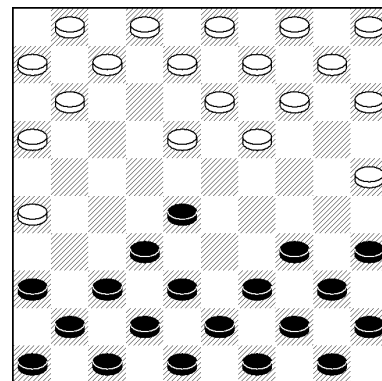

4. ... 23-28! 5. 38x20 15x24 6. 25x23 17-21 7. 26x17 7x18 8. 37-31 16-21 9. 31-26 14-19 10. 26x17 18x16 11. 43-39 16-21 12. 39-34 19-24 13. 34x14 9x20 14. 41-37 21-27 15. 37x17 12x21 16. 40-34 11-16 17. 44-40 10-15 18. 34-30 20-25 19. 42-37 25x34 20. 35x33 13-19 21. 33-29 19x39 22. 40x38 8-13 23. 49-44 13-19 24. 44-40 19-24 25. 40-35 3-9 26. 47-42 21-26 27. 37-32 9-14 28. 50-44 14-20 29. 48-43 2-7 30. 42-37 7-11 [diagram]

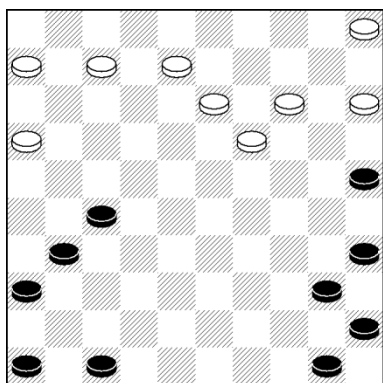

Wit geeft zich al gewonnen. Weliswaar wat vroeg maar niet ten onrechte daar de korte vleugel van wit nagenoeg uitgespeeld is [wit dient rekening te houden met 24-30!]. Op de linkervleugel ziet het er niet veel beter uit voor wit drie met een vervelende driehoek [de *dramadriehoek*] van de schijven 32, 37 en 38 te kampen heeft en veld 27 niet eens kan bezetten omdat veld 48 onbezet is [anders zou wit met 36-31, 44-40 en 31-27 nog wat spel hebben al is daarbij geen rekening gehouden met zwart die dan ook maar liefst drie zetten mag doen waaronder de behoorlijk verstorende zet 16-21!].

Sikma - Tulleken, Harlingen 10 april 2018

1. 34-30 20-25 2. 31-26 25x34 3. 39x30 19-24 4. 30x19 18x20 5. 44-39 17-21 6. 26x17 12x21 7. 35-30 21-26 8. 30-24 14x34 9. 33x35 13-18 10. 35-30 18-22 11. 32x12 8x17 12. 40-35 20x40 13. 35x44 15-20 14. 37-31 26x37 15. 42x31 10-15 16. 31-26 9-14 17. 39-34 20-24 [diagram]

18. 34-30! Wit besluit te vervolgen met een inventief plan om de lange vleugel van zwart uit te dunnen en met de achterzet het schijvenaantal gelijk te houden maar overziet ondertussen dat ook zwart de achterzet kan doen waarmee het wit een houtje kost.

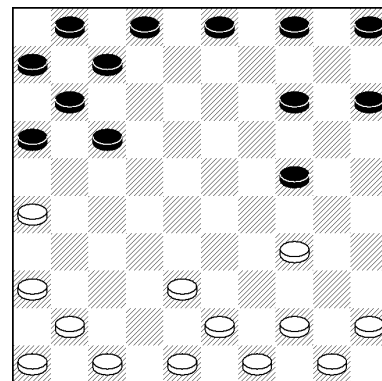

18. 34-30! 24x35 19. 45x25 15x35 20. 50-45 4-10 21. 45x25 10-15 22. 38-33 15x35 23. 43-39 17-21 24. 26x17 16x18 25. 44-40 35x44 26. 39x50 2-8 27. 49-44 8-13 28. 50-45 14-20 29. 41-37 18-23 30. 48-43 20-25 31. 44-40 3-9 32. 47-41 23-29 33. 33x24 25x23 34. 43-39 13-19 35. 39-34 9-14 36. 40-35 14-20 37. 36-31 11-17 38. 34-30 20x40 39. 35x44 7-12 40. 44-40 12-18 41. 40-34 17-21 42. 31x11 1x21 43. 37-32 5-10 44. 41-37 10-15 45. 34-30 6-11 46. 46-41! [diagram]

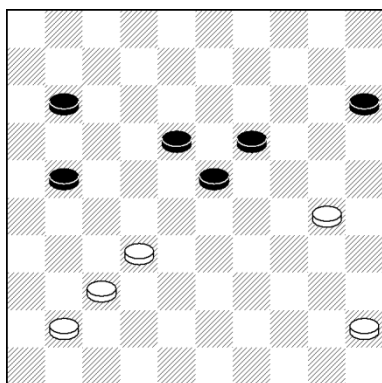

Ondanks dat wit een schijf minder heeft, staat hij er goed voor. Zwart is aan zet en heeft een lastige verdediging. De driehoek op het middenveld met de schijven 18, 19 en 23 is ronduit zwak en kan zo niets uitrichten. Heel anders is het met de witte formatie 32, 37 en 41 die krachtig is. Wit dreigt met 32-27. Met 46. ... 11-17 komt ook 47. 32-27! terwijl 46. ...

21-26 47. 45-40 geen verbetering is voor zwart die na 47. ... 18-22 48. 32x12 11x13 49. 37-32 met dezelfde problemen blijft kampen.

46. ... 18-22 47. 32x12 11x13 48. 37-32 23-29 49. 30x28 19-24 50. 41-36 24-30 51. 28-23 13x31 52. 36x16 30-34 53. 16-11 34-39 54. 11-7 39-43 55. 7-1 43-48 56. 1-23 15-20 57. 45-40 48-30? [diagram]

In een eindspel dat analytisch remise is begaat zwart een blunder. Bij het Fries dammen gaat damslag vóór het slaan met een schijf maar, en dit verkaart misschien de fout van Tulleken, damslag gaat alleen vóór als het stukken betreft die dezelfde waarde hebben en daar is in dit geval daar één dam meer waard is dan één schijf. Hoe zit het? Een dam is

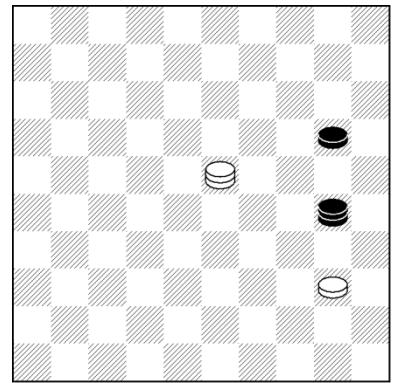

meer waard dan een schijf maar twee schijven zijn meer waard dan één dam. En verder: twee dammen zijn meer waard dan drie schijven maar niet meer waard dan vier schijven. De waarde van een dam is kortom een *iets meer* dan één schijf maar *iets minder* dan twee schijven.

58. 23-14! 20x9 59. 40x20

En zwart is in het afspel zonder kansen daar wit veel eerder op dam is en zwart zelfs niet eens meer de damlijn bereikt [en zelfs het bereiken van de damlijn zou niet voldoende zijn voor remise als wit zwart de pas naar veld 50 afsnijdt].

Ronde 4

Door de winst van Walinga op Zijlstra in de tweede ronde, werd het topklassement behoorlijk geschud. Walinga voerde bij aanvang van de vierde ronde de lijst aan met een half punt meer dan De Vries en een punt meer dan Zijlstra en Tijssen.

Walinga - De Vries, Harlingen 10 april 2018

1. 32-27 20-25 2. 27-22 17x28 3. 33x22 18x27 4. 31x22 12x32 5. 38x27 11-17 6. 27-22 17x28 7. 34-30 25x34 8. 40x27 14-20 9. 39-34 20-25 10. 43-38 10-14 11. 36-31 19-24 12. 38-32 13-19 13. 34-29 24x33 14. 32x34 19-24 15. 41-36 9-13 16. 49-43 13-19 17. 44-40 24x44 18. 40x49 19-24 19. 31-26 7-12 20. 42-38 14-20 21. 37-31 1-7 22. 26-21 4-9 23. 31-26 9-13 24. 36-31 16x36 25. 46x26 13-18 26. 38-32 18-22 27. 27x18 8x37 28. 47x27 12-18 29. 43-39 5-10 30. 48-43 25-30 31. 43-38 20-25 32. 38-33 18-23 33. 33x13 3x23 34. 39-33 23x43 35. 49x38 10-14 36. 38-33 14-19 37. 21-17 30-34 [diagram]

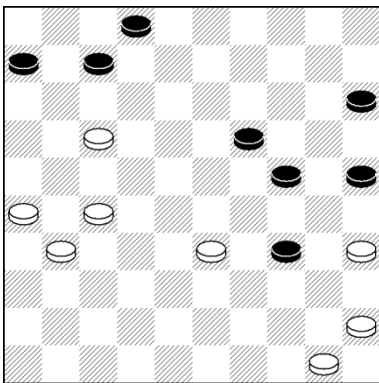

Zwart is met zijn laatste zet 37. ... 30-34 achter de witte schijf op veld 33 gelopen. Wit heeft een lastige verdediging. Als wit 38. 33-28 doet dan loopt hij achter de zwarte schijf op veld 34 en heeft zwart een vrije zet: 38. ... 7-12! 39. 17x8* 2x13 40. 35x33 24-29! 41. 38x30 25x41! Iets beter voor wit is 38. 26-21 34x32 39. 31x33 19-23 40. 33x13 24-30 41. 35x24

25x3 en wit heeft enkel nog de schijven op de velden 40 en 45 die gespeeld kunnen worden daar de driehoek 17, 21 en 27 [de *dramadriehoek*] krachteloos is daar de zwarte schijven op de velden 6 en 7 de drie witte schijven iedere bewegingsruimte ontnemen.

38. 17-12 34x41 39. 12x3 19-23 40. 3x20 25x14 41. 26-21 41-47 42. 50-44 47-33 43. 44-40 33-50 44. 35-30 [diagram]

Als het aankomt op de meerslagregel is de dam iets minder waard dan twee schijven. Dat een dam veel meer waard is bij het Fries dammen, toont de stand van het diagram aan. Met het *haakje* brengt zwart de winnende slag toe.

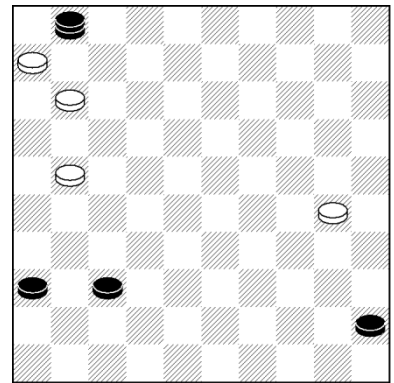

44. ... 15-20! 45. 30x19 50x26

En wit gaf zich gewonnen.

Groenveld - Zijlstra, Harlingen 10 april 2018

1. 31-26 20-25 2. 37-31 14-20 3. 32-27 17x37 4. 41x32 11-17 5. 47-41 7-11 6. 41-37 2-7 7. 31-27 17-21
8. 26x17 11x31 9. 37x26 16-21 10. 26x17 18x16 11. 42-37 7-11 12. 37-31 19-24 13. 34x14 10x19 14.
40-34 5-10 15. 31-26 10-14 16. 32-27 12-17 17. 27x7 11x2 18. 46-41 2-7 19. 41-37 [diagram]

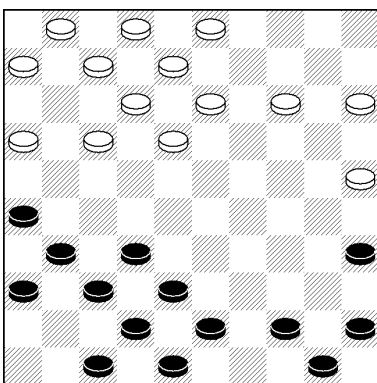

Even lijkt het erop dat wit een blunder maakt nu zwart die aan zet is vanuit de stand die in het diagram is weergegeven naar dam kan combineren met de één-om-twee 19. ... 16-21!? 20. 26x17 7x47. Deze kleine combinatie volgde in de partij maar er is voor wit niets aan de hand die de dam van het bord slaat met 21. 48x46 en hiervan geen nadeel heeft.

19. ... 16-21!? 20. 26x17 7x47 21. 48x46 20-24? [diagram]

Meteen nadat de zwarte dam gevangen is combineert wit naar dam na 21. ... 20-24? Ook van deze dam geldt dat die er onvermijdelijk afgaat.

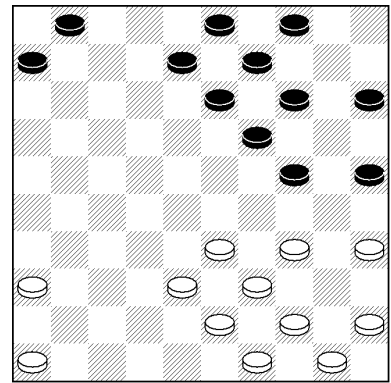

22. 35-30! 24x35 23. 34-30! 25x32 24. 45x5 32-37 25. 38-33 4-10! 26. 5x2 1x3 27. 36x38 10-15
 28. 38-32 14-20 29. 39-34 8-12 30. 50-45 9-14 31. 34-30 20x40 32. 44x35 14-20 33. 46-41 12-17
 34. 43-38 17-21 35. 41-37 21-26 36. 33-28 20-25? [diagram]

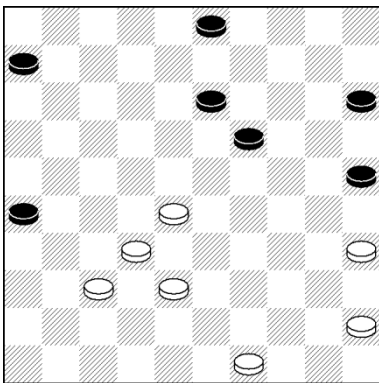

De laatste zet van zwart 36. ... 20-25? is niet goed. Nu combineert wit naar een gewonnen positie. Veel beter voor zwart was 36. ... 13-18 37. 28x8 3x12 38. 38-33 19-24 39. 35-30 19x35 40. 45x14 15x13 41. 33-28 21-26! 42. 37x26 12-17 en nu is het offer met 43. 26-21 17x26 en verder 44. 32-27 13-19 45. 28-23 19x28 46. 27x29 26-31 47. 49-43! nog net remise voor wit terwijl na 43. 49-44 13-19 44. 44-39 6-11! in een verloren positie terechtkomt: 45. 39-34? 19-23 46. 28x19 17-22 47. 32x12 11x44 en na 45. 39-33 19-24 46. 32-27 [wat anders?!] 17x37 47. 28-22 37-41 48. 22-18 41-46! 49. 26-21 11x31 50. 18-12 46-10 en wit is uitgespeeld.

37. 37-31 26x39 38. 49x18 3-8 39. 32-27 6-11 40. 27-22 11-16 41. 18-12 8x17 42. 22x11 16x7 43. 28-22 7-11 44. 22-18 11-16 45. 18-12 16-21 46. 12-7 21-27 47. 7-1 27-32? [diagram]

In een verloren positie beslist wit in stijl de partij. In Friese stijl: met het *haakje*.

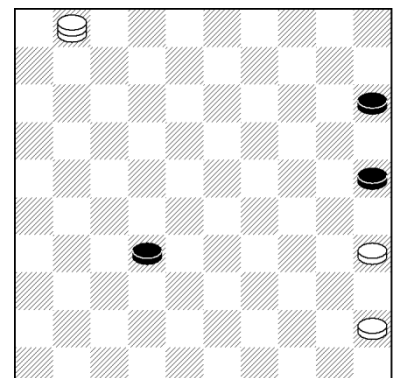

48. 45-40 25x34 49. 1x46

En de laatste drie overgebleven zwarte schijven zijn van het bord geslagen!

Tulleken - Tijssen, Harlingen 10 april 2018

1. 32-27 19-24 2. 27-22 17x28 3. 33x22 18x27 4. 31x22 12x32 5. 38x27 11-17 6. 34-30? [diagram]

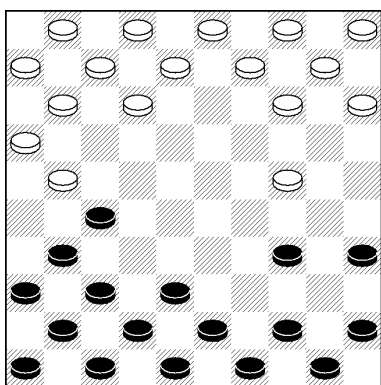

Wit is achter de zwarte schijf op veld 24 gelopen en als zwart gespiegeld dezelfde zet doet dan gaat het dat een schijf opleveren. Door niet rechtdoor maar om het hoekje te slaan kan zwart vervolgens eenvoudig de voorpost behouden die voldoende verdediging geniet.

6. ... 17-21! 7. 30x19 21x32 8. 37x28 9x27 9. 39-34 20-25 10. 44-39 14-20 11. 49-44 13-19 12. 34-30 25x34 13. 44x13 8x19 14. 39-34 20-25 15. 34-29 19x39 16. 43x34 10-14 17. 48-43 16-21 18. 50-44 21-26 19. 36x16 6x26 20. 41-36 1-6 21. 36x16 6x26 22. 42-37 2-8 23. 37x17 7x27 24. 43-38 8-12 [diagram]

Zwart heeft een schijf meer en daarbij komt ook nog eens dat zijn korte vleugel geactiveerd is met de twee zwarte schijven op de velden 26 en 27 die samen ijzersterk zijn terwijl de witte lange vleugel nog maar weinig beweging laat zien. Dat dit spelbeeld drastisch kan wijzigen toont het vervolg van de partij aan.

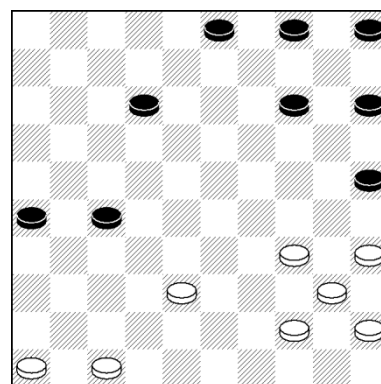

25. 38-32! 27x38 26. 34-30 25x34 27. 35x42 14-20 28. 47-41 20-25 29. 40-35 5-10 30. 41-36!
 10-14 31. 36x16 14-20 32. 46-41 20-24 33. 44-40 4-10 34. 41-37 10-14 35. 37-31 14-20 36. 31-27
 25-30 [diagram]

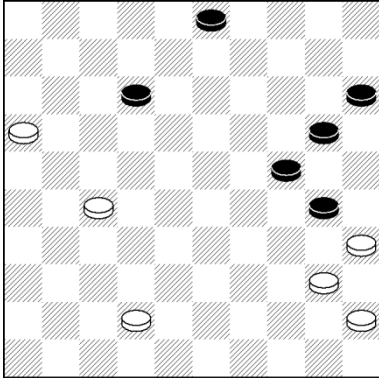

Wit staat er goed voor. Zwart heeft een verzwakte lange vleugel aan de linkerkant die nagenoeg uitgespeeld is. Zo is 37. ... 30-34 niet goed vanwege 38. 40x29 24x33 39. 35-30! 20x40 40. 45x32 enzovoorts.

37. 40-34 24x44 38. 45x43 3-8 39. 35x24 20x29 40. 16-11 29-34? [diagram]

Zwart heeft besloten om twee schijven te offeren om zo de damlijn te behalen maar kan niet meer voorkomen dat hij op de triktraklijn opgesloten raakt.

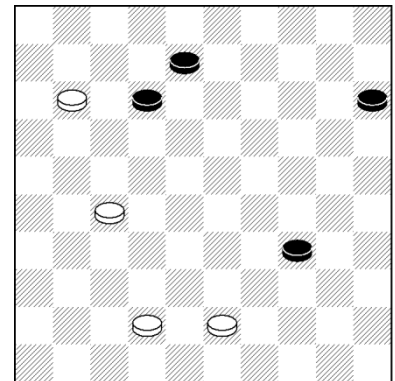

41. 11x2 34-40 42. 2-11! 40-45 43. 11-6

En zwart gaf zich terecht gewonnen daar de witte vangststelling klaarstaat en een zwarte dam op veld 50 meteen afgevangen wordt.

Dijkstra - Wiersma, Harlingen 10 april 2018

1. 32-27 19-24 2. 33-28 18-22 3. 27x18 12x32 4. 38x27 20-25 5. 31-26 17-21 6. 26x17 11x31 7. 37x26 7-12 [diagram]

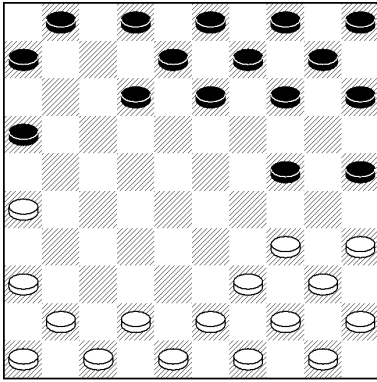

Regelmatig wordt in de opening een horizontale toegepast waarbij een schijf naar de andere vleugel wordt geslagen. Wit kan in de stand die in het diagram wordt weergegeven een schijf van rechts naar links brengen en zo zijn lange vleugel versterken. Een zwarte schijf van de korte vleugel van zwart aan de linkerkant van het bord wordt weggeruild.

8. 26-21 16x27 9. 34-29 24x33 10. 39x26 14-20 11. 42-37 12-17 12. 37-31 13-19 13. 43-39 19-24 14. 39-34 24-29 15. 34x23 25-30 16. 35x24 20x18 17. 40-35 9-14 18. 48-43 14-20 19. 43-39 4-9 20. 44-40 20-25 21. 39-34 9-14 22. 49-44 14-20 23. 31-27 17x37 24. 47x27 8-12 25. 41-37 12-17 26. 27x7 2x11 27. 37-31 11-17 28. 34-30 25x34 29. 35x33 3-9 30. 44-39 9-14 [diagram]

Wit richt zijn pijlen op de aanval over de lange vleugel aan de linkerkant. Met de ruil 31. 33-28 18x38 32. 39x37 brengt hij andermaal een schijf van rechts naar links waarmee aan de linkerkant van het bord [vanuit wit gezien] wit behoorlijk sterker is met vijf witte schijven tegen drie van zwart. Het vervolg toont aan dat wit er niet in slaagt om hier significant voordeel uit te halen en dat komt mede omdat zwart alert is en tijdig zijn vleugel versterkt.

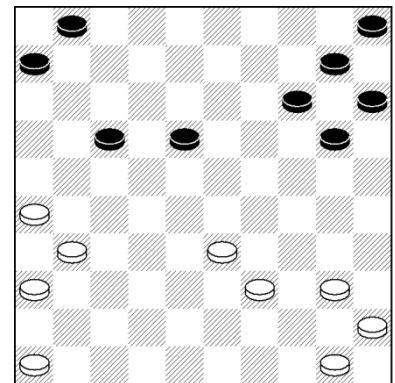

31. 33-28 18x38 32. 39x37 14-19 33. 31-27 17-22 34. 27x18 19x17 35. 37-31 20-25 36. 40-34 10-14 37. 31-27 17x37 38. 36x38 6-11 39. 46-41 11-17 40. 41-36 14-20 41. 38-32 1-7 42. 36-31 20-24 43. 34x14 15x13 44. 45-40 5-10 45. 40-34 10-14 46. 32-27 17x37 47. 31x42 7-11 48. 50-44 14-20 49. 42-38 13-19 50. 44-39 11-17 51. 38-33 19-24 52. 34x14 20x9 53. 39-34 9-13 54. 33-28 13-19 [diagram]

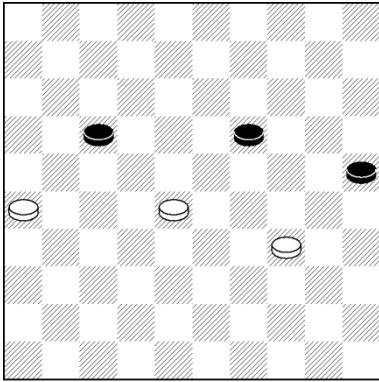

Een variant op het Fries dammen is *Frysk* waarbij vijf witte schijven het tegen vijf zwarte schijven opnemen die bij aanvang op de basislijn staan. De drie-om-drie stelling die in de partij Dijkstra - Wiersma op het bord kwam had maar zo kunnen ontstaan uit een partij *Frysk*. Wit aan zet. Bereikt hij nog remise daar wit niet anders kan dan een schijf offeren?

Hetzelfde zou overigens gelden als zwart aan zet was waarmee aangetoond is hoe belangrijk de tempo's bij het Fries dammen zijn.

55. 28-22 17x28 56. 26-21 28-32 57. 21-17 32-37 58. 17-12 37-41 59. 12-7 19-23 60. 7-2 41-46 61. 2-11 46-41 62. 11-50 41-46 63. 50-45? [diagram]

Wit maakte een grote fout met zijn laatste zet. Na **63. 50-45?** staat wit op meerslag en de zwarte dam slaat zowel de witte dam als de witte schijf van het bord.

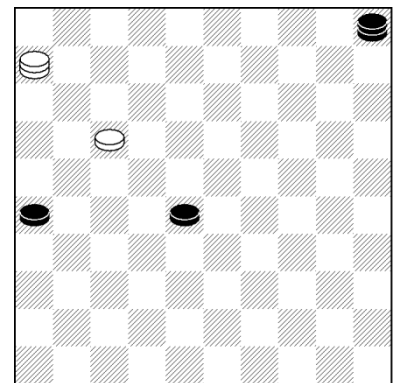

63. ... 23-28 64. 45x32 46x45

En alle witte stukken zijn door de laatste zwarte dam van het bord geslagen waarmee zwart de partij gewonnen heeft.

Sikma - Riupassa, Harlingen 10 april 2018

1. 31-26 20-25 2. 37-31 14-20 3. 32-27 17x37 4. 41x32 16-21 5. 26x17 12x41 6. 46x37 11-16 7. 33-28 7-12 8. 34-30 25x34 9. 35x33 18-22 10. 28x17 12x21 11. 36-31 21x41 12. 37x46 20-25 13. 32-

28 19-23 14. 28x19 13x24 15. 40-35 8-12 16. 39-34 12-17 17. 34x14 9x20 18. 44-39 17-21 19. 50-44 21-26 20. 47-41 6-11 21. 41-36 1-6 22. 33-29 20-24 23. 29x20 25x14 [diagram]

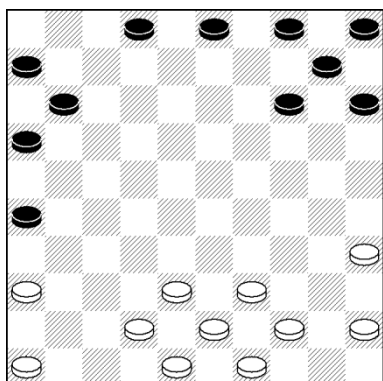

Bij het Friese dammen komt het aan op enerzijds kansen creëren en anderzijds de verdediging op orde hebben. In de stand van het diagram koos wit voor het ruiltje met **24. 36-31 26x37 25. 38x36**. De vraag is of dit verstandig is. Waarom zou wit de zwarte schijf op veld 26 afruilen? De witte schijven op de velden 36 en 46 zijn weliswaar niet actief maar is dat nodig? Als zwart ooit naar veld 21 gaat met een schijf en verder een schijf op veld 7 of 17 heeft staan, dan kan wit met het *haakje* [te weten 46-41!] toeslaan. Anderzijds kan het een keuze zijn voor voorzichtig en overzichtelijk spel en in die zin is de genoemde ruil niet slecht.

24. 36-31 26x37 25. 38x36 14-20 26. 42-37 20-25 27. 37-31 11-17 28. 31-26 2-7 29. 39-34 10-14 30. 44-40 14-20 31. 43-38 4-9 32. 48-42 20-24 33. 34x14 9x20 34. 40-34 20-24 35. 34x14 15x13 36. 35x15 5x25 37. 45-40 3-9 38. 40-34 13-18? [diagram]

Zwart is lang staande gebleven maar maakt met zijn laatste zet toch nog een fout die hem meteen op verlies komt te staan.

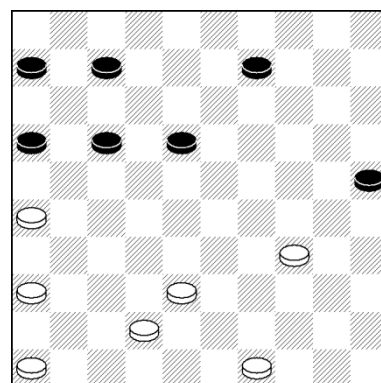

39. 34-30!

En zwart gaf al op aangezien 39. ... 25x34 40. 38-33 34x32 41. 42x2 of 42x4 volgt met winnend voordeel.

Ronde 5

Bij aanvang van de vijfde ronde had koploper De Vries [die ten koste van Walinga de koppositie innam door hem in het onderlinge duel te verslaan] maar liefst anderhalve punt meer dan de nummer vier. Walinga volgde op een half punt van De Vries en Groenveld maakte een sprongetje in het klassement na zijn overwinning.

De Vries - Tulleken, Harlingen 11 april 2018

1. 32-27 20-25 2. 27-22 17x28 3. 33x22 18x27 4. 31x22 12x32 5. 38x27 14-20 6. 36-31 8-12 7. 41-36 12-17 8. 31-26 17-22 9. 27x18 19x17 10. 37-31 2-8 11. 31-27 17x37 12. 42x31 11-17 13. 31-27 17x37 14. 47x27 8-12? [diagram]

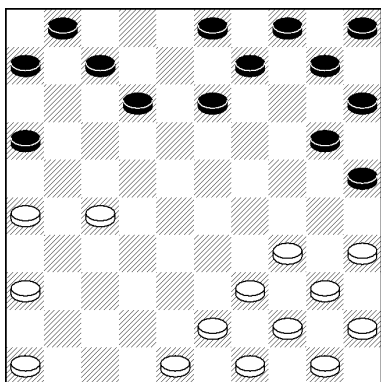

Zwart heeft niet goed opgelet en wordt geconfronteerd met een combinatie die een schijf winst voor wit oplevert.

15. 34-30! 25x34 16. 44x24 20x29 17. 39x17 16x18 18. 40-34 7-11 19. 27-21 11x31 20. 26x37 3-8 21. 37-32 8-12 22. 32-28 18x38 23. 43x32 9-13 24. 32-27 12-17 25. 27x7 1x12 26. 36-31 12-17 27. 31-26 4-9 28. 34-30 13-18 [diagram]

Wit staat er goed voor. Hij heeft een schijf meer en zijn positie vertoont geen zwaktes. Wit vervolgt sterk met **29. 30-24** waarmee zwart maar moeilijk zijn lange vleugel kan activeren. Zwart ruilde vervolgens met **29. ... 17-21**. De ruil met 29. ... 9-14 30. 24x5 5x3 gaf zwart meer spel.

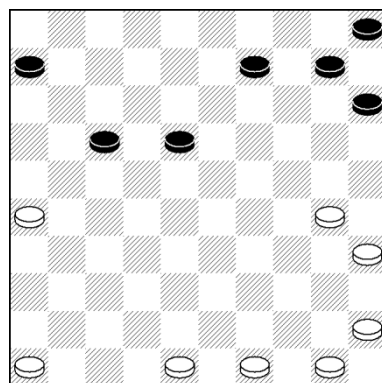

29. 30-24! 17-21 30. 26x19 9x20 31. 35-30 20x40 32. 45x34 15-20 33. 34-30 20x40 34. 50x30
 10-15 35. 46-41 15-20 36. 30x10 5x14 37. 48-43 6-11 38. 43-39 11-17 39. 39-33 17-22 40. 41-37 14-
 20 41. 49-44

En de witte strategie is uitermate geslaagd. Zwart is er niet in geslaagd zijn laatste twee schijven te laten samenwerken tegen de drie witte schijven en loopt door oppositie vast. Zwart gaf het op.

Wiersma - Walinga, Harlingen 11 april 2018

1. 32-27 19-23 2. 31-26 23-29 3. 34x23 18x29 4. 33x24 20x29 5. 39x19 13x24 6. 40-34 17-21 7.
 26x17 12x32 8. 38x27 11-17 9. 43-38 6-11 10. 49-43 1-6 11. 44-40 24x44 12. 40x49 8-12 13. 49-
 44 14-20 14. 44-40 20-25 15. 40-34 9-14 16. 36-31 3-8 [diagram]

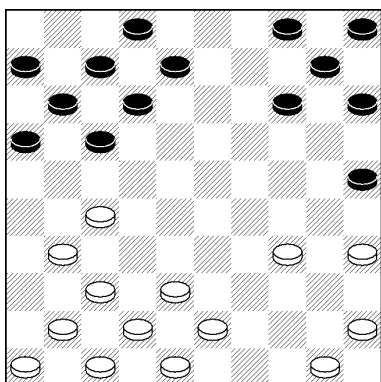

Een schijf offeren om die later weer terug te winnen en een betere positie over te houden, is bij het Fries dammen een riskante onderneming. Vanuit de stand van het diagram offerde wit met 17. 27-22 17x28 18. 38x18 12x23 met het plan die schijf terug te winnen. Maar zwart stak daar een stokje voor met 19. ... 14-20! en wit wint de schijf niet meer terug.

17. 27-22 17x28 18. 38x18 12x23 19. 50-44 14-20 20. 44-40 23-29 21. 34x23 25-30 22. 35x24
 20x18 23. 43-39 15-20 24. 31-27 11-17 25. 41-36 8-12 26. 36-31 20-24 27. 46-41 7-11 28. 27x7 12x1
 29. 31-27 11-17 30. 27x7 2x11 31. 40-35 10-14 32. 39-33 18-22 33. 37-32 22-27 34. 32x21 11x31 35.
 41x21 16x27 36. 42-37 1-7 37. 37x17 7x27 38. 47-41 [diagram]

Met een schijf meer en de controle op de lange vleugel heeft zwart een veel betere positie. Wit heeft vrijwel geen spel meer. Zwart besloot tot de kleine combinatie met **38. ... 24-30 39. 35x24 14x32** waarna wit de schijf nog weer terugwon met **40. 48-42** al was wit in het afspel zonder kansen.

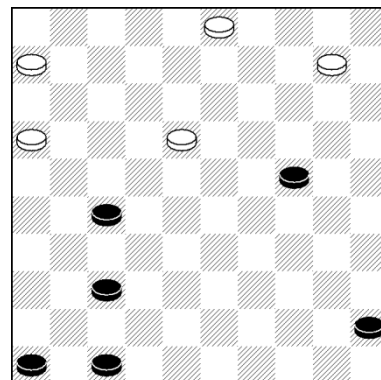

38. ... 24-30 39. 35x24 14x32 40. 48-42 32-38 41. 42x33 5-10 42. 45-40 10-14 43. 40-35 14-20 44. 33-29 27-32 45. 29-23 4-9 46. 23-18 32-38 47. 41-36 38-43 48. 36-31 43-49 49. 31-26 49-32

En wit gaf op daar zijn schijven uitgespeeld zijn en slechts nog geslagen kunnen worden.

Riupassa - Groenveld, Harlingen 11 april 2018

1. 31-26 20-25 2. 37-31 14-20 3. 32-27 17x37 4. 41x32 12-17 5. 32-27 17x37 6. 47x27 18-22 7. 27x18 19x17 8. 31-27 17x37 9. 42x31 11-17 10. 33-28? [diagram]

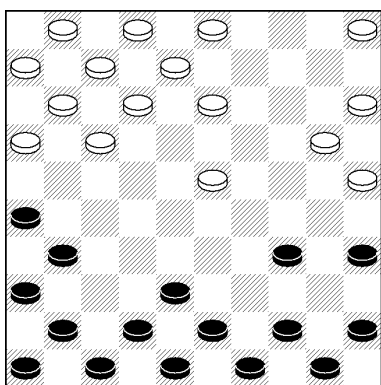

In de stand van het diagram heeft wit als laatste **9. 33-28?** gespeeld. Nu levert een kleine combinatie voor wit schijfwinst op.

10. ... 17-21 11. 31x11 1x21 12. 26x17 7x29 13. 34x23 13x42 14. 43x41 8-12 15. 39-34 20-24 16. 34x14 9x20 17. 40-34 10-14 18. 44-40 14-19 19. 34-29 19x39 20. 40x38 20-24 21. 49-44 5-10 22. 41-37 10-14 23. 37-31 14-20 24. 31-26 12-17 25. 46-41 2-7 26. 44-40 17-21 27. 26x17 7x27 28. 38-33 16-21 29. 33-29 24x33 30. 35-30 25x34 31. 40x38 [diagram]

Andermaal een combinatie voor zwart die reeds aanzienlijk voordeel heeft [naast de schijf meer is ook de schijf op veld 27 erg sterk en daarbij komt dat wit rekening dient te houden met 6-11, 11-16 en 21-26!].

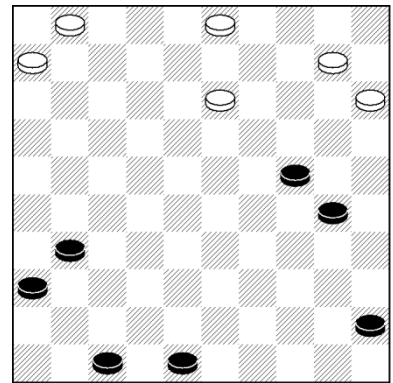

31. ... 27-32!

En wit gaf het terecht al op zonder te slaan [er zou 32. 38x16 6x37 zijn gevolgd].

Tijssen - Sikma, Harlingen 11 april 2018

1. 32-27 20-25 2. 27-22 17x28 3. 33x22 18x27 4. 31x22 12x32 5. 38x27 11-17 6. 27-22 17x28 7. 34-30 25x34 8. 40x27 14-20 9. 37-31 20-25 10. 31-26 19-24 11. 39-34 9-14 [diagram]

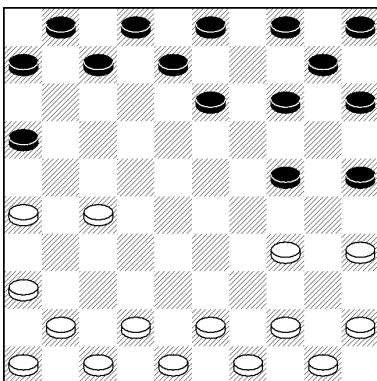

Het lijkt erop dat wit in de stand van het diagram een geweldige slag uit kan gaan voeren maar dat is niet het geval. Hoewel de zwarte stelling riskant oogt, is het speelbaar. Op de derde rij van wit staat slechts één schijf [schijf 36] die niet kan combineren. Er volgde een grote afruil.

12. 34-29 24x33 13. 43x23 13x33 14. 35-30 25x34 15. 44x24 14x34 16. 27-21 16x27 17. 26x30 3-9 18. 36-31 9-14 19. 31-26 8-12 20. 26-21 14-19 21. 42-37 19-24 22. 30x19 12-18 23. 19x17 7x16 24. 37-31 10-14 25. 48-43 14-19 26. 43-39 16-21 27. 31x11 1x21 28. 49-44 2-7 29. 44-40 21-26 30. 40-35 15-20 31. 45-40 5-10 32. 39-34 10-15 33. 50-45 7-11 34. 41-36 11-16 35. 34-30 20-25 36. 36-31 26x37 37. 47x27 25x34 38. 40x9 4x13 39. 35-30 13-19 40. 45-40 16-21 41. 27x16 6x26 42. 46-41 19-23 43. 40-35 23-28 [diagram]

In deze ultra-dunne stelling staat wit er goed voor en dat heeft alles te maken met de aanval op de zwarte schijf op veld 15 die ophanden is. **44. 30-25!** Zwart heeft niet beter dan de schijf offeren met **44. ... 15-20** aangezien wit na 44. ... 26-31?! nuchter met 45. 41x21 slaat.

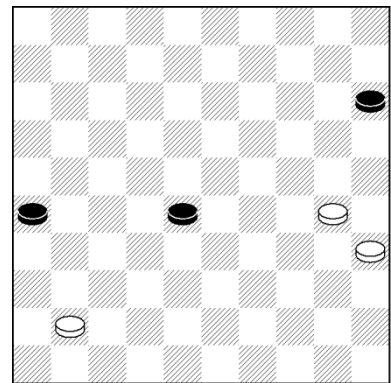

44. 30-25 15-20 45. 25x14 28-33 46. 14-10 33-39 47. 10-5 39-44 48. 35-30 44-49? 49. 41-37!
[diagram]

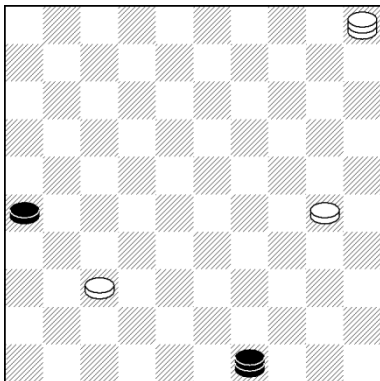

Deze stand is werkelijk een plaatje. Iedere zet met de zwarte dam verliest direct. Toch was het offer met 49. ... 26-31 50. 37x26 nog speelbaar voor zwart en vervolgens bijvoorbeeld 50. ... 49-38. Wit dient rekening te houden met de regel dat maximaal driemaal achtereen de dam gespeeld mag worden en dan dient hij met een schijf te spelen.

Daarnaast geldt dat een twee-om-een dammeneindspel is zeven zetten beslist dient te zijn anders is het remise [de vijandelijke dam slaan op de achtste zet nadat er nog slechts twee dammen tegen één dam op het bord is, is niet meer toegestaan]. Kortom: nog volop spel voor zwart.

Zijlsta - Dijkstra, Harlingen 11 april 2018

1. 31-26 20-25 2. 37-31 14-20 3. 32-27 17x37 4. 41x32 16-21 5. 26x17 12x41 6. 46x37 11-16 7. 36-31 8-12 8. 34-30 25x34 9. 39x30 9-14 10. 44-39 2-8 11. 31-27 7-11 12. 50-44? [diagram]

Met een afruil kan zwart nu de opbouw van de witte lange vleugel verstoren. Overigens is de witte vleugel [vanuit de bekende lange hoek-opening] al wat uitgedund. Zwart ruilde sterk met 12. ... 19-24! 13. 30x17 11x31 14. 37x26 16x36 al zou wit er later in de partij in slagen om de misschien toch wel wat vervelende schijf op veld 36 weg te ruilen.

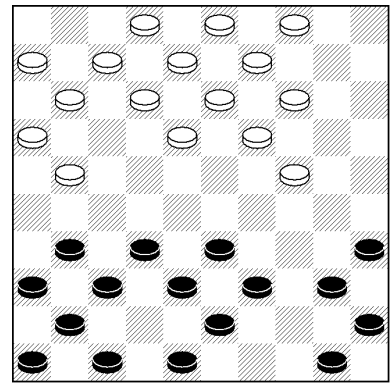

12. ... 19-24! 13. 30x17 11x31 14. 37x26 16x36 15. 39-34 12-17 16. 44-39 17-22 17. 32x12 13x11 18. 42-37 11-16 19. 33-29 3-9 20. 29-24 20x29 21. 34x23 14-20 22. 40-34 20-25 23. 34-30 25x34 24. 39x30 9-14 25. 43-39 16-21 26. 39-34 6-11 27. 34-29 11-16 28. 38-33 36x38 29. 33x42 8-12 30. 30-24 14x34 31. 29x40 15-20 32. 40-34 12-17 33. 34-30 20x40 34. 45x34 10-14 35. 42-37 1-6 36. 48-42 21-26 37. 42-38 4-10 38. 34-30 26-31 39. 37x26 16x36 40. 38-32 6-11 41. 30-24 14x34 42. 35x33 10-14 43. 49-44 11-16 44. 33-28 5-10 [diagram]

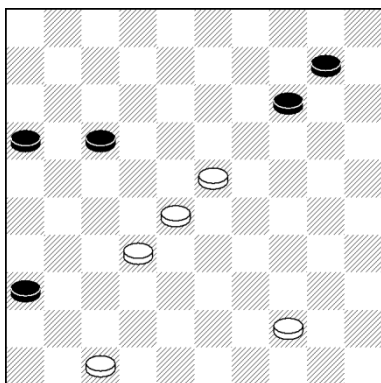

In een open stelling zoals de stand van het diagram is, is het niet gevaarlijk om een centrumformatie op te bouwen. Toch is het behoorlijk *internationaal denken* [van het internationale dammen]. Een verticale slag met een schijf levert twee tempo's meer op dan een diagonale slag. Wit aan zet ruilde met 45. 23-19.

45. 23-19 14x23 46. 28x19 17-21 47. 19-13 21-26 48. 32-27 26x28 49. 13-8 28-32 50. 8-2? [diagram]

Een pareltje. Wit komt als eerste op dam maar begaat een behoorlijke blunder. Damslag gaat in het geval van gelijke slagwaarde voor bij het Fries dammen. Hoe kan zwart nu op slag winnen met één krachtzet?

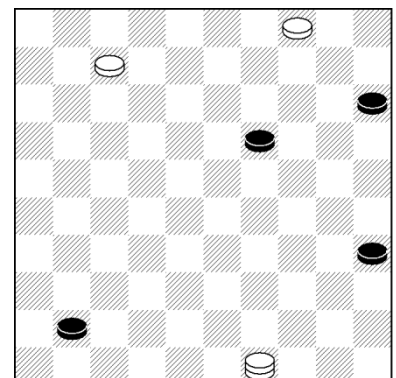

50. ... 36-41!

En wit voerde de slag niet eens meer uit en gaf op [er zou 51. 49x9 10x6 zijn gevolgd].

Ronde 6

Bij aanvang van de zesde en laatste ronde van de voorronde was het gat tussen de nummer vier [Tijssen] en de nummer vijf en zes [Zijlstra en Wiersma] al één punt. Alleen bij verlies van Tijssen zouden Zijlstra en Wiersma bij winst nog kans maken op de plaatsing voor de halve finale. Dat was niet geheel ondenkbeeldig daar Tijssen aan Walinga gekoppeld was.

Walinga - Tijssen, Harlingen 11 april 2018

1. 31-26 19-24 2. 37-31 24-29 3. 34x23 18x29 4. 33x24 20x29 5. 39x19 13x24 6. 40-34 24-29 7. 34x23 17-21 8. 26x17 11x24 9. 38-33 12-18 10. 33-29 24x33 11. 43x12 8x17 12. 42-37 7-11 13. 48-42 14-20 14. 31-26 2-7 15. 44-40 20-25 16. 32-27 10-14 17. 49-43 14-20 18. 43-39 [diagram]

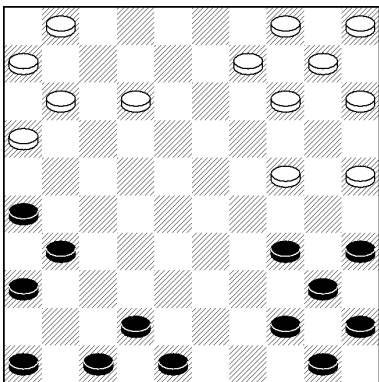

Wit heeft een lastige stelling. Omdat veld 48 reeds onbezett is, heeft wit geen enkele goede zet op zijn lange vleugel terwijl daar de meeste witte schijven [maar liefst acht in totaal] staan. Het illustreert hoe belangrijk de kroonschijf wel niet kan zijn.

18. ... 25-30 19. 35x24 20x49 20. 50x48 15-20 21. 37-31 17x37 22. 41x32 20-25 23. 32-27 5-10 24. 48-43 9-14 25. 46-41? [diagram]

Wit let niet op en krijgt nu een damcombinatie om de oren. Het enige contact tussen de witte en zwarte schijven is er tussen de witte schijven op de velden 26 en 27 en de zwarte schijf op veld 16. Daar begint de combinatie.

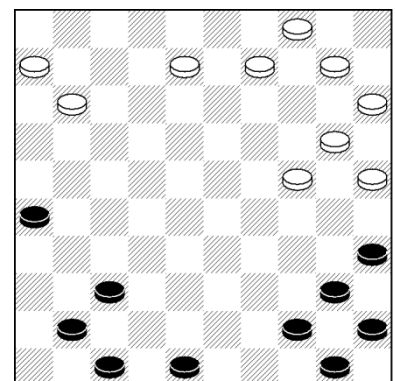

25. ... 16-21! 26. 27x16 11-17 27. 16x18 14-19 28. 18x20 10x50 29. 42-37 50x46 30. 43-39 7-11 31. 39-33 11-16 32. 33-28 [diagram]

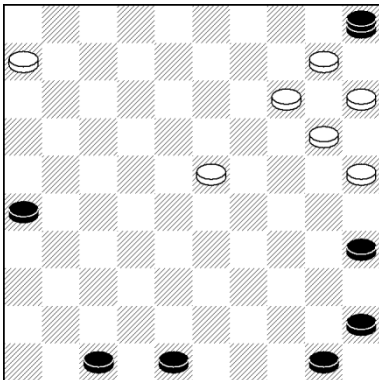

De zwarte dam *lijkt* opgesloten maar een dam opsluiten bij het Fries dammen is nog een hele exercitie. En daarbij komt dat er een *berg* schijven voor nodig is om een vijandelijke dam vast te houden. Kortom: een dam mag er zo snel mogelijk vanaf.

32. ... 6-11! 33. 26x17 46x50

Met het *haakje* beslist zwart de partij door, jawel, een slag met de dam!

Riupassa - De Vries, Harlingen 11 april 2018

1. 34-29 20-25 2. 31-26 [diagram]

De 1. 34-29 openingszet wordt niet zo vaak gespeeld bij het Fries dammen. Na 1. ... 20-25 dient wit al meteen rekening te houden met 25-30. Deze zet is enigszins te vergelijken met de *interessante* opening 1. 32-27 17-22?! waarna wit meteen op schijfwinst komt met 2. 27-21!

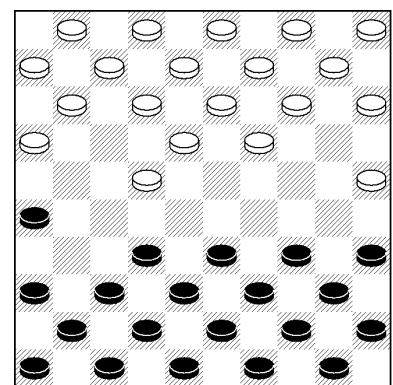

2. ... 25-30 3. 40x20 10x28 4. 32x23 19x28 5. 33x22 18x27 6. 26x28 14-20 7. 35-30 20x40 8. 44x35 17-21 9. 50-44 12-18 10. 37-31 18-23 11. 28x19 13x24 12. 31-26 7-12 13. 26x17 12x21 14. 42-37 21-26 15. 47-42 11-17 16. 37-31 26x37 17. 42x31 17-21 18. 31x11 16x7 19. 39-34 7-11 20. 34x14 9x20 21. 43-39 11-16 22. 35-30 20x40 23. 44x35 8-13 24. 41-37 13-19 25. 39-34 19-24 26. 34x14

15x13 27. 37-31 1-7 28. 31-26 3-8 29. 49-44 8-12 30. 44-40 12-17 31. 40-34 13-19 32. 34-30 19-24
 33. 30x19 17-21 34. 26x17 16x20 35. 48-43 20-24 36. 38-33 5-10 37. 36-31 10-14 38. 46-41
 [diagram]

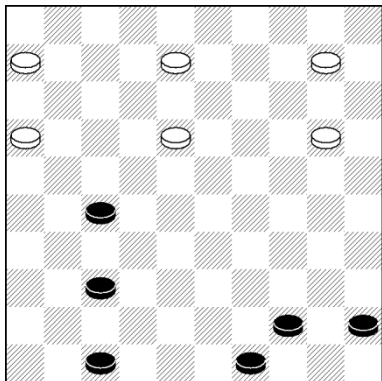

In de stand die in het diagram weergegeven is staat zwart er goed voor. De opstelling van de drie zwarte schijven op de lange vleugel is het onthouden waard. Wit is helemaal uitgespeeld op de korte vleugel. Na 39. 45-40 of 39. 43-39 volgen respectievelijk 39. ... 24-29 en 39. 24-30. Zwart heeft geduld. Wit heeft een moeilijke verdediging.

38. ... 7-12 39. 33-29 24x33 40. 43x23 6-11 41. 31-27 11-16 42. 41-36 12-17 43. 27x7 2x11 44. 36-31 11-17 45. 31-27 17x37 46. 23-18 14-19 47. 18x20 37-41 48. 20-15 41-46 49. 35-30 46-5 50. 30-25 16-21 51. 45-40 [diagram]

De middellijn is een belangrijk bij het eindspel van het Fries dammen. Onder andere als de opponent nog geen dam heeft maar nog wel de beschikking heeft over meerdere schijven. In de stand die in het diagram wordt weergegeven is te zien dat wit met drie schijven aan de *andere* kant van de middellijn staat en mag oversteken om nog op dam te komen. Dit is nauwelijks te doen. Zwart is aan zet. De zwarte basisschijf op veld 4 en de zwarte dam werken nauw samen bij de beslissende slag.

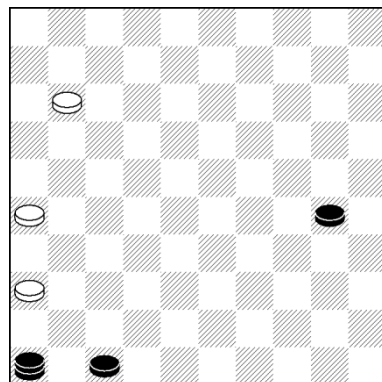

51. ... 4-10! 52. 15x4 5x5!

En wit sloeg vanaf veld 5 naar veld 5 via de velden 45 en 1 alle witte schijven van het bord.

Sikma - Zijlstra, Harlingen 11 april 2018

1. 31-26 20-25 2. 37-31 14-20 3. 32-27 17x37 4. 41x32 11-17 5. 47-41 7-11 6. 34-30 25x34 7. 39x30 20-25 8. 44-39 25x34 9. 40x29 1-7 10. 50-44 10-14 11. 32-27 17x37 12. 41x32 16-21 13. 26x17 12x41 14. 36x47 11-16 15. 32-28 19-24 16. 29x20 14x25 17. 42-37 7-12 18. 37-32 18-22 19. 28x17 12x21 20. 35-30 25x34 21. 33x35 21-26 22. 39-34 13-18 23. 34-30 18-22 24. 32x12 8x17 25. 38-32 17-21 26. 30-24 9-13 27. 44-40 2-7 28. 40-34 7-12 29. 49-44 13-18 30. 43-39 12-17 [diagram]

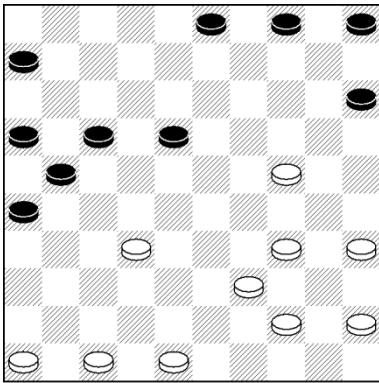

Een schijf offeren bij het Fries dammen om die later terug te winnen is niet zonder risico's. Met name omdat vaak de achterzet volgt en dat geeft de opponent een vrije zet. Met de slagen over *alles* [Fries: oer *alles*] vraagt het wat rekenwerk. Hoe zit het met het tijdelijke offer ingeleid met 31. 24-20?

31. 24-20? 15x24 32. 34x14 4x24 33. 39-34 6-11! 34. 34x14 [diagram]

Wit heeft de eerder geofferde schijf teruggewonnen en lijkt een goede positie te hebben. Maar zwart is aan zet en heeft met de vrije zet even hiervoor [33. ... 6-11] een kleine combinatie ingebouwd die leidt tot schijfwinst.

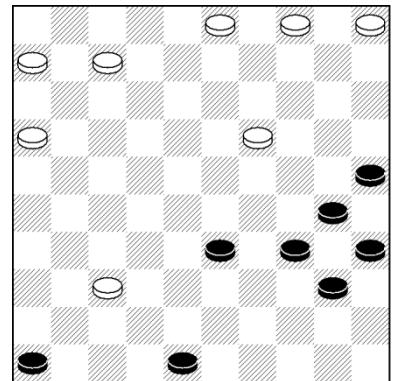

34. ... 18-22! 35. 32x12 11x15 36. 44-39 3-9 37. 35-30 9-14 38. 30-25 15x35 39. 45x25 17-22 40. 47-41 22-28 41. 39-34 21-27 42. 34-30 5-10 43. 41-36 28-32 44. 48-43 26-31 45. 43-39 31-37 46. 36x38 32x34 47. 30x39 27-32 48. 46-41 16-21 49. 39-34 32-38 50. 34-29 38-43 51. 29-23 43-49 52. 41-37 [diagram]

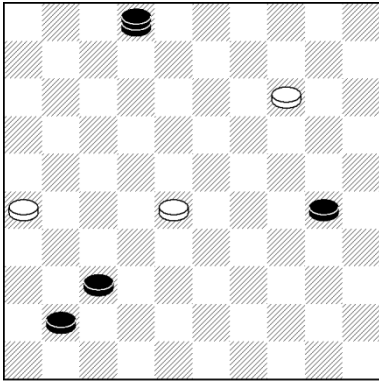

Eén van de belangrijke spelregels bij het Fries dammen is dat damslag verplicht is als er met de dam en met de schijf geslagen kan worden en de waarde van de stukken die geslagen kunnen worden gelijk is. Als een dam een schijf kan slaan en een schijf ook een andere schijf, dan dient met de dam geslagen te worden. In de stand van het diagram is zwart aan zet die met gebruik van deze regel de partij op elegante wijze beslist.

52. ... 10-15! 53. 25x5 49-43 54. 5x19 43x24!

En wit gaf zich gewonnen.

Groenveld - Dijkstra, Harlingen 11 april 2018

1. 31-26 20-25 2. 37-31 14-20 3. 32-27 17x37 4. 41x32 16-21 5. 26x17 12x41 6. 46x37 11-16 7. 36-31 8-12 8. 31-27 18-22 9. 27x18 19x17 10. 37-31 7-11 11. 42-37 9-14 12. 47-42 2-7 13. 31-27 13-18 14. 33-28 3-9 15. 28x8 12x3 16. 39-33 17-21 17. 33-28 21-26 18. 43-39 20-24 19. 49-43 14-20 20. 34x14 4x24 21. 39-34! [diagram]

Wit is met zijn laatste zet **21. 39-34!** achter schijf 24 gelopen. Een riskante onderneming waar zwart van had kunnen profiteren. Er volgde **21. ... 26-31!** Nu is **22. 27x36** niet toegestaan vanwege **22. ... 24-30** **23. 35x24 20x49 24. 50x48**. In de partij werd **22. 37x26** geslagen waarna **22. ... 16x36 23. 34x14 10x19** volgde [zie volgende diagram]. Had zwart niet beter? Jawel: **21. ... 24-30 22. 35x24 25x23 23. 28x19 9x29 24. 34x23 26x19** met schijfwinst.

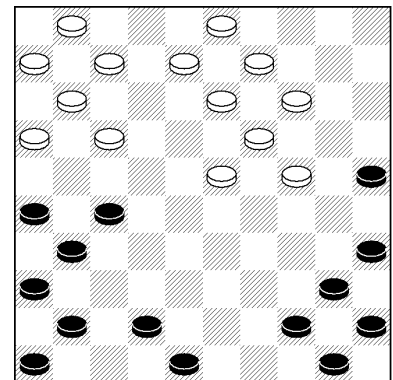

21. ... 26-31! 22. 37x26 16x36 23. 34x14 10x19 [diagram]

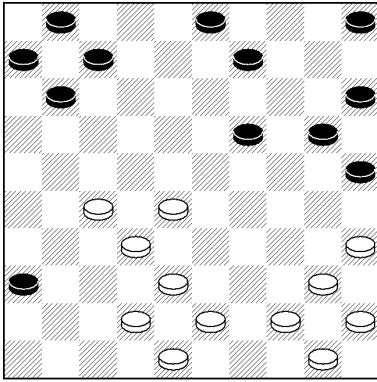

Even *lijkt* het erop dat zwart een goede voortzetting heeft gekozen met de ogenschijnlijk sterke schijf op veld 36. Maar het tegendeel is waar. Wit aan zet heeft een flinke combinatie en de zwarte schijf op veld 36 kan weinig uitrichten. Wit heeft zijn verdediging op orde.

24. 35-30! 25x34 25. 44x2 1x3 26. 40-34 [diagram]

En zwart gaf al op. Weliswaar kan 26. ... 36-41 volgen maar wit heeft daar weinig last van aangezien de dam eenvoudig gevangen kan worden: 27. 42-37! 41-46 28. 27-22 46x49 29. 50x48.

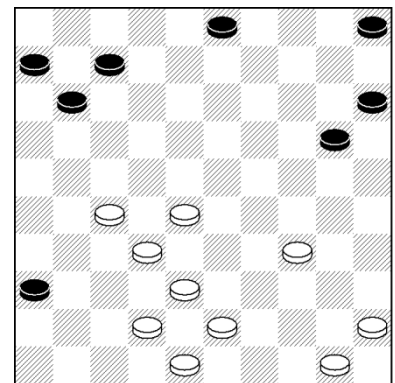

Tulleken - Wiersma, Harlingen 11 april 2018

1. 32-27 19-24 2. 27-22 17x28 3. 33x22 18x27 4. 31x22 12x32 5. 38x27 11-17 6. 43-38 20-25 7. 49-43 24-30 8. 35x24 25x23 9. 34-29 23x34 10. 39x30 15-20 11. 30-25? 13-19 12. 36-31 [diagram]

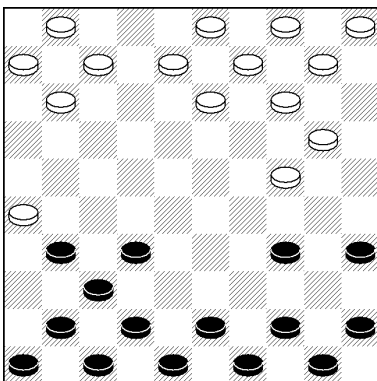

De laatste zet van wit is 12. 36-31. Nu combineert zwart met de kleinste combinatie die mogelijk is bij het Fries dammen: 12. ... 20-24! 13. 25x23 19x26. Overigens maakte wit de fout reeds eerder. Het gespeelde 11. 30-25? maakte deze dreiging onafwendbaar.

12. ... 20-24! 13. 25x23 19x26 14. 43-39 14-20 15. 40-35 10-15 16. 44-40 7-11 17. 48-43 17-21 18.
 38-33 20-25 19. 42-38 9-14 20. 33-29 14-20 21. 39-33 20-24 22. 29x20 25x14 23. 43-39 8-12 24.
 38-32 12-17 25. 31-27 26x28 26. 32x23 2-7 27. 50-44 21-26 28. 39-34? [diagram]

De witte stelling ziet er eng uit. Vooral de witte schijf op veld 23 verdient aandacht. Die schijf is nauwelijks te verdedigen in een stelling waarbij er nog een behoorlijk aantal schijven op het bord staan. Zwart aan zet combineert naar winst.

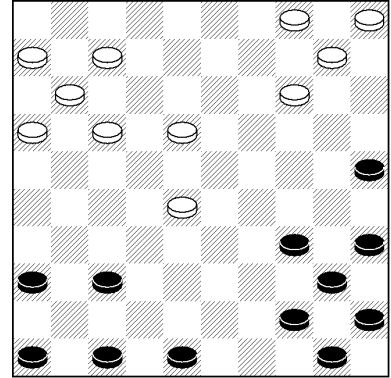

28. ... 26-31! 29. 41x12 7x36

En wit gaf zich terecht al gewonnen nu zwart drie schijven meer heeft.

Halve finale, eerste partij

De halve finale werd gespeeld tussen de vier deelnemers die op de eerste vier plaatsen geëindigd waren bij de voorronde. De Vries, de winnaar van de voorronde, nam het op tegen Walinga en Groenveld [tweede bij de voorronde] tegen de nummer vier, Tijssen. De halve finale bestond uit twee partijen.

De Vries - Walinga, Harlingen 12 april 2018

1. 32-27 20-25 2. 27-22 12x32 3. 38x27 17-22 4. 43-38 14-20 5. 33-28 22x33 6. 34x32 10-14 7. 39-34 18-22 8. 27x18 19x17 9. 49-43 13-19 10. 31-26 19-24 11. 37-31 17-22 12. 32x12 11x13 13. 41-37 7-12 14. 46-41 12-17 15. 37-32 17-22 16. 32x12 13x11 17. 38-32 [diagram]

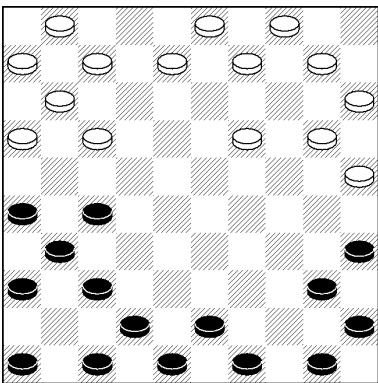

Bij het Fries dammen wordt vaak in het middenspel *horizontaal* afgeruild. Daar zijn vaak goede redenen voor. Eentje ervan is bijvoorbeeld om ruimte te krijgen voor ontwikkeling van een vleugel. Want soms staat er een vleugel er goed bij maar is tegelijkertijd nauwelijks spel mogelijk. In de stand van het diagram ruilde zwart af.

17. ... 24-30 18. 35x24 20x29 19. 34x23 25-30 20. 40x20 15x22 21. 32x12 8x17 22. 43-39 14-20 23. 44-40 4-10 24. 42-38 10-15 25. 39-34 20-25 26. 40-35? [diagram]

In de stand van het diagram *lijkt* er niet veel aan de hand. Maar niets [of: weinig] is wat het lijkt bij het Fries dammen. Met een *geweldige* combinatie slaat zwart toe: **26. ... 15-20!** 27. 35x24 9-14 28. 24x4 17-21 29. 26x17 11x22 30. 4x27 16-21 31. 27x16 6x30. Beloond wordt het echter nauwelijks: er resteert een vijf-om-vijf eindspel [als ware het Frysk].

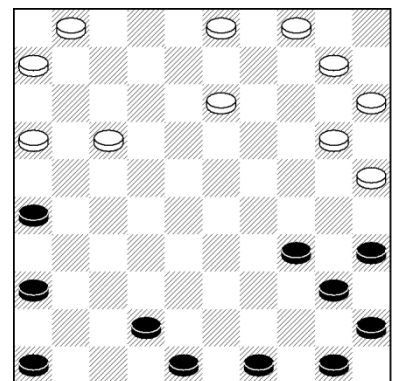

26. ... 15-20! 27. 35x24 9-14 28. 24x4 17-21 29. 26x17 11x22 30. 4x27 16-21 31. 27x16 6x30 32. 48-43 3-8 33. 43-38 8-12 34. 45-40 5-10 35. 40x20 10x30 36. 38-33 [diagram]

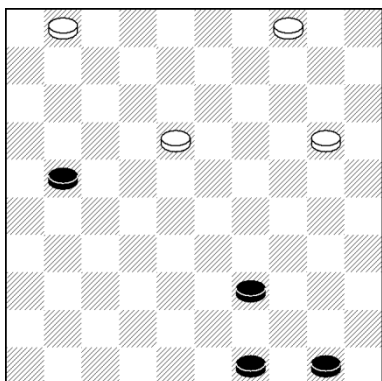

Zwart staat er goed voor. Met name de zwarte schijf op veld 30 maakt verschil. Daar heeft wit behoorlijk last van. Op rechts heeft zwart drie schijven die goed samen kunnen werken. Zwart vervolgde vanuit de stand die in het diagram wordt weergegeven met het logische 36. ... 12-18 en de vraag is natuurlijk of wit er nog iets van kan maken.

36. ... 12-18 37. 31-26 2-8 38. 47-42 8-12! 39. 50-45 1-6 40. 42-37 6-11 41. 37-32 12-17 [diagram]

En wit gaf het op aangezien hij alleen alle vier zijn schijven achter elkaar weg kan geven. Cruciaal was dat 39. 26-21 niet mocht vanwege 39. ... 1-6! en de dreiging met 18-23 is niet goed te pareren.

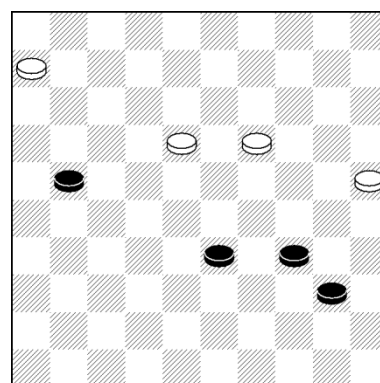

Groenveld - Tijssen, Harlingen 12 april 2018

1. 31-26 19-24 2. 37-31 24-29 3. 39x19 14x23 4. 34-30 20-25 5. 42-37 25x34 6. 44x22 17x39 7. 43x34 15-20 8. 32-27 20-25 9. 35x15 5x25 10. 40-35 10-15 11. 38-33 18-23 12. 48-42 23x43 13. 42x44 12-17 14. 44-40 9-14? [diagam]

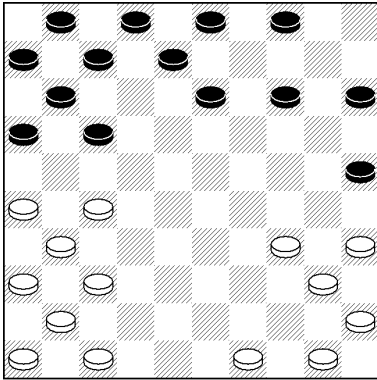

Zwart is aardig goed uit de opening gekomen maar begaat een behoorlijke fout met zijn laatste zet **14. ... 9-14?** Nu combineert wit in twee fasen naar schijfwinst: **15. 27-22 17x28 16. 34-29 28x30 17. 40x18 8x28**. De eerste fase waarna het nog gelijkstaat qua materiaal. Maar er volgt: **18. 35-30 25x34 19. 26-21 16x27 20. 31x35** en wit heeft een schijf meer.

15. 27-22 17x28 16. 34-29 28x30 17. 40x18 8x28 18. 35-30 25x34 19. 26-21 16x27 20. 31x35 3-9 21. 35-30 2-8 22. 37-31 11-16 23. 45-40 15-20 24. 30x10 4x15 25. 41-37 8-12 26. 40-34 9-14 27. 49-44 12-17 28. 34-30 14-20 29. 30x10 15x4 30. 44-40 7-11 31. 40-34 17-21 32. 31-26 1-7 33. 26x17 16x18 34. 37-31 18-22 35. 34-29 4-10 36. 31-27 22x31 37. 36x27 7-12 38. 46-41 11-16 39. 41-37 6-11 [diagram]

Wit staat er goed voor met een schijf meer en de typerende opstelling op de lange vleugel met de drie schijven keurig op een rijtje. Zwart heeft geen verdediging meer. Na **40. 29-24!** was het snel bekeken.

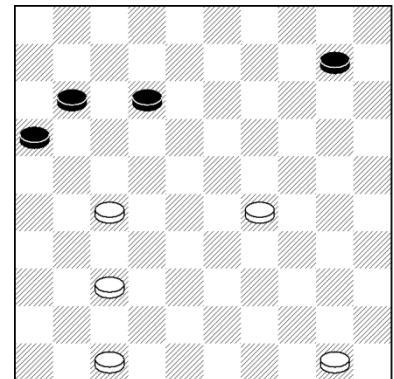

40. 29-24 12-17 41. 27x7 11x2 42. 50-44

En zwart gaf zich al gewonnen.

Halve finale, tweede partij

Zowel Walinga als Groenveld hadden een uitstekende positie bij aanvang van de tweede partij van de halve finale daar zij beiden gewonnen hadden. Een gelijkspel volstond voor een plaatsing voor de finale om het kampioenschap.

Walinga - De Vries, Harlingen 12 april 2018

1. 31-26 20-25 2. 37-31 14-20 3. 32-27 17x37 4. 41x32 16-21 5. 26x17 12x41 6. 46x37 11-16 7. 33-28 7-12 [diagram]

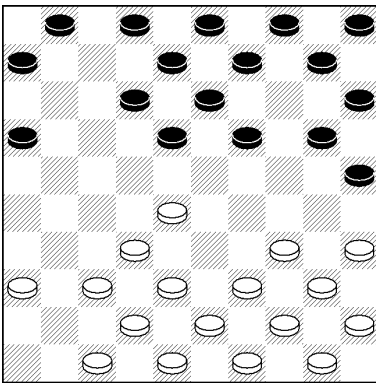

Bij het Fries dammen wordt vaak in de opening naar de randen geruild. Een centrumblok kan meestal maar beter vermeden worden. De ruil 8. 34-30 25x34 9. 35x33 doet in dat opzicht wat vreemd aan maar het vervolg van de partij zal het witte plan rechtvaardigen.

8. 34-30 25x34 9. 35x33 1-7 10. 40-34 20-25 11. 34-30 25x34 12. 44x24 19x30 13. 28-23 18x29 14. 33x35 15-20 15. 37-31 20-24 16. 31-26 10-15 17. 42-37 16-21 18. 26x17 12x21 19. 36-31 21x41 20. 37x46 24-29 21. 39x19 13x24 22. 32-27 7-11 23. 38-32 9-14 24. 48-42 14-20 [diagram]

Wit besloot in deze positie waarin er toch niets mis is met witte stelling tot de grote ruil met 25. 27-21 11x33 26. 43x14 15x13. Dat zal ingegeven zijn door het feit dat de witspeler de eerste wedstrijd van de halve finale gewonnen had en remise voldoende is voor plaatsing voor de finale om het kampioenschap.

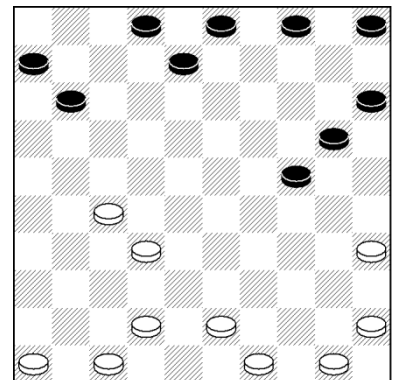

25. 27-21 11x33 26. 43x14 15x13 27. 42-37 8-12 28. 37-31 13-18 29. 45-40 3-9 30. 40-34 9-14 31. 34-29 4-10 32. 35-30 10-15 33. 49-44 14-20 34. 30x10 15x4 [diagram]

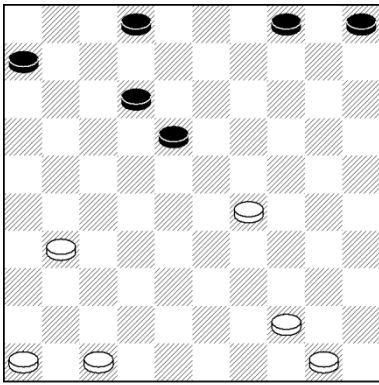

Terreinvoordeel is belangrijk bij het Fries dammen [hetzelfde geldt voor Frysk]. Wie zijn hand overspeelt, kan echter met schijfverlies worden geconfronteerd. In de stand in het diagram is wit aan zet die zijn verste schijf nog verder naar voren speelt met **35. 29-24!** en hiermee geen onverantwoorde risico's neemt aangezien de verdediging

op orde is [de witte schijven op de velden 44 en 50 kunnen schijf 24 voldoende ondersteunen].

35. 29-24! 5-10 36. 44-40 18-22 37. 47-42 22-28 38. 46-41 12-17 39. 41-36 2-7 40. 40-35 7-11 41. 50-44 11-16 42. 42-37 17-21 43. 31x11 16x7 44. 37-32 28x37 45. 36x38 7-12 46. 24-20 10x30 47. 35x24 12-17 48. 44-39 17-21 49. 24-19 4-9 50. 39-33 9x29 51. 33x24 21-27 52. 24-19 27-31 53. 19-14 31-36 54. 14-10 36-41 [diagram]

De stand in het diagram laat een volstrekt gelijkwaardig eindspel zien. Wit aan zet haalde dam op de middellijn en gaf vervolgens de andere witte schijf weg met behoud van de middellijn.

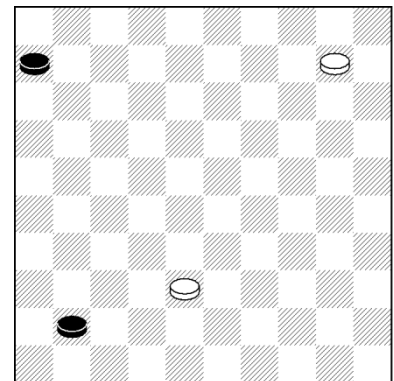

55. 10-5 41-47 56. 38-32 47-29 57. 32-27 29x26

En remise gegeven.

Tijssen - Groenveld, Harlingen 12 april 2018

1. 32-27 19-24 2. 31-26 24-29 3. 34x23 18x29 4. 33x24 20x29 5. 39x19 13x24 6. 40-34 17-21 7. 26x17 12x32 8. 38x27 11-17 9. 43-38 6-11 10. 36-31 1-6 11. 49-43 15-20 12. 38-32 [diagram]

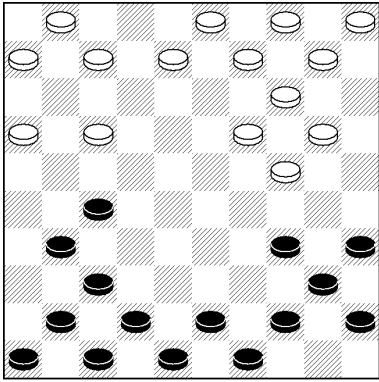

Wit heeft een riskante opstelling op zijn lange vleugel. Het is voor zwart ook niet gemakkelijk. Want hoe verder? Na **12. ... 17-21?** **13. 34-29 24x33** **14. 32x34 21x32** **15. 31x33** werd de spanning een beetje gebroken.

12. ... 17-21? **13. 34-29 24x33** **14. 32x34 21x32** **15. 31x33** **10-15** **16. 43-39 8-12** **17. 37-31 12-17** **18. 31-27 17x37** **19. 42x31 11-17** **20. 31-26 16x36** **21. 46x26 20-25** **22. 41-36 14-19** **23. 33-29 19-24** **24. 29x20 25x14** **25. 34-30 7-11** **26. 48-42 2-7** **27. 42-37 11-16** **28. 39-33 14-19** **29. 33-29 19x39** **30. 44x33 9-14** **31. 37-31 3-8** **32. 50-44 7-11** **33. 44-40 8-13** **34. 31-27 17x37** **35. 47x27 13-19** **36. 33-29 19x39** **37. 40x38 14-19** **38. 38-33 19-23** **39. 33x13 15-20** **40. 30x10 5x12** [diagram]

Wit heeft een lastige verdediging. Als zwart aan de beurt is dan kan hij vervolgen met de ruil ingeleid met **41. ... 12-17** en vervolgens zijn de witte schijven op de velden 26 en 36 uitgespeeld. Wit aan zet onderkende deze voortzetting en ruilde zelf af met **41. 27-21 16x27** **42. 26x28** al is wit hiermee niet uit de problemen zoals het vervolg zal aantonen.

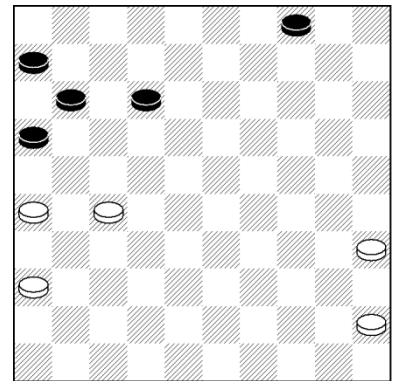

41. 27-21 16x27 **42. 26x28 12-17** **43. 28-23 11-16** [diagram]

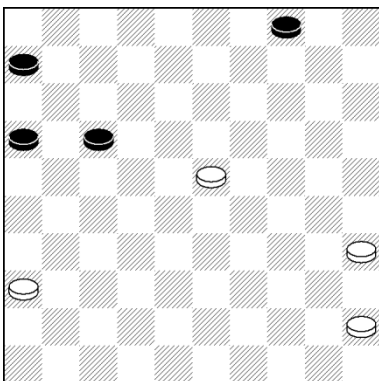

Zwart speelt het scherp en dit brengt wit verder in het nauw. Als zwart aan de beurt is, dan volgt onherroepelijk **44. ... 17-22!** en de partij is snel uit. Wit heeft niet beter dan schijf 23 nog verder vooruit spelen.

44. 23-19? **4-9!** **45. 35-30 9x29** **46. 30x28 17-21** **47. 28-23** [diagram]

Als zwart hiervoor in plaats van **46. ... 17-21** geruild had met **46. ... 17-22**, dan was het analytisch remise [47. 28x17 16x18 48. 36-31 18-22 49. 45-40 22-28 50. 40-34 en nu kan de voorste schijf niet spelen omdat wit deze met beide schijven blokkeert waarna wit met schijf 34 naar veld 5 kan gaan en de middellijn controleert]. In de stand van het diagram heeft zwart een kansrijke positie. Na **47. ... 21-26!** is de witte schijf op veld 36 het kind van de rekening.

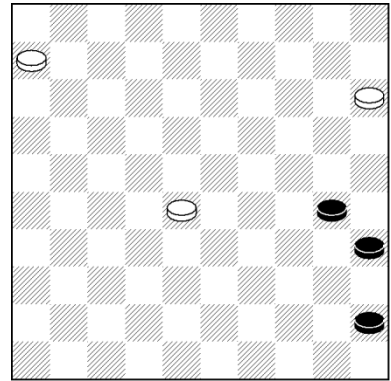

47. ... 21-26! 48. 36-31 26x37 49. 23-19 37-41 50. 19-13 41-46 51. 13-8 46-5 52. 45-40 5-10 53. 8-3 10x50 [diagram]

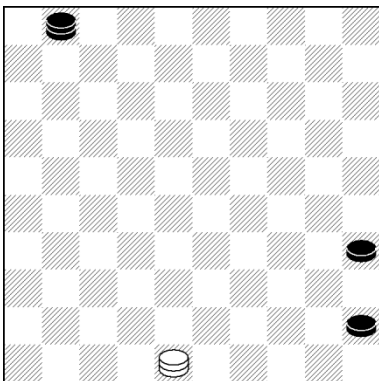

Zwart staat er goed voor. Wit is aan zet in de stand van het diagram. **54. 3-12? 50-17**. Overigens zou het allemaal snel verliezen. De witte dam dient de lijn 3-26 te verlaten en dan kan zwart vervolgen met 16-21 en 21-26 waarna de vangststelling al klaarstaat.

54. 3-12? 50-17

En zonder te slaan gaf wit het op [de witte dam kan naar de velden 21 en 26 slaan maar wordt in beide gevallen van het bord geslagen].

Finale, eerste partij

Walinga en Groenveld maakten beiden hun favorietenrol waar door in de tweede partij van de halve finale niet te verliezen en zo zich te plaatsen voor de finale. Groenveld won zelfs tweemaal van Tijssen terwijl Walinga met een degelijke remise tegen De Vries het wat rustiger aandeed. De finale tussen Walinga en Groenveld werd gespeeld over twee partijen terwijl ook Tijssen en De Vries nog voor de zogenaamde troostfinale om de derde plaats speelden.

Groenveld - Walinga, Harlingen 13 april 2018

1. 32-27 19-24 2. 33-28 20-25 [diagram]

Wit koos in de stand van het diagram voor de toch wat opmerkelijke ruil met 3. 27-21. Op het eerste gezicht [daar gaan we weer!] lijkt het een offer [17x26] maar zwart is verplicht de meerslag te nemen met 3. ... 16x29 en wit, ook meerslag, 4. 39x30 waarmee wit een topzware korte vleugel heeft waar voorlopig weinig beweging in kan komen.

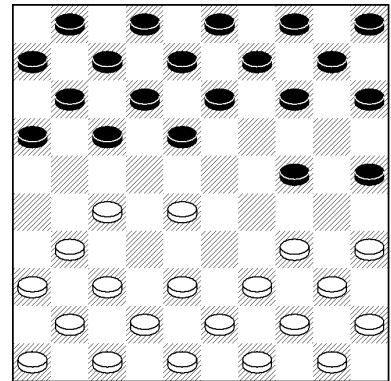

3. 27-21 16x29 4. 39x30 18-22 5. 31-26 11-16 6. 37-31 22-28 7. 38x18 13x22 8. 43-39 8-13 [diagram]

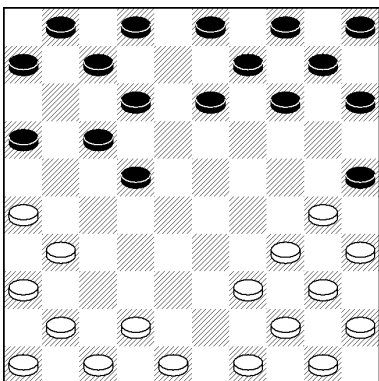

Wit krijgt de kans om meer spel te krijgen op zijn korte vleugel met een grote afruil. Die volgde ook met 9. 30-24! 25x23 10. 31-27 22x31 11. 41x21 16x27 12. 26x8 2x13 en er volgt een opbouwfase.

9. 30-24! 25x23 10. 31-27 22x31 11. 41x21 16x27 12. 26x8 2x13 13. 34-30 17-21 14. 30-25 7-11 15. 39-34 11-16 16. 49-43 21-26 17. 36-31 26x37 18. 42x31 12-17 19. 34-30 15-20 20. 43-38 6-11 21. 38-33 13-19 22. 33-29 19x39 23. 44x33 1-6 24. 33-29 17-21 25. 31-26 16x36 26. 46x17 11x22 [diagram]

Wit staat er goed voor in de stand die in het diagram wordt weergegeven. De zwarte lange vleugel ziet er solide uit maar daar is alles mee gezegd. Zwart heeft juist veel last van de niet ontwikkelde vleugel. Wit gaat altijd een schijf winnen en hoeft slechts geduld te hebben. Na 27. 50-44! dwingt wit zelf schijfwinst af.

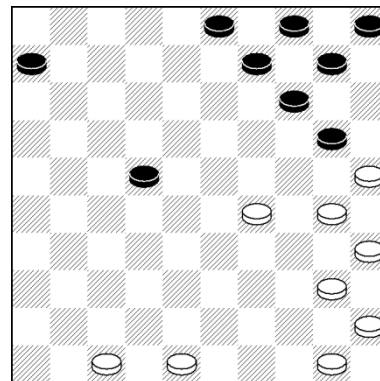

27. 50-44! 22-27 28. 29-24 14x34 29. 44x15 27-31 30. 30-24 6-11 31. 40-34 11-17 32. 34-30 17-21 33. 48-42 21-26 34. 45-40 9-13 35. 24-19 13x24 36. 30x19 31-36 37. 40-34 3-8 38. 34-29 26-31 39. 29-24 8-12 [diagram]

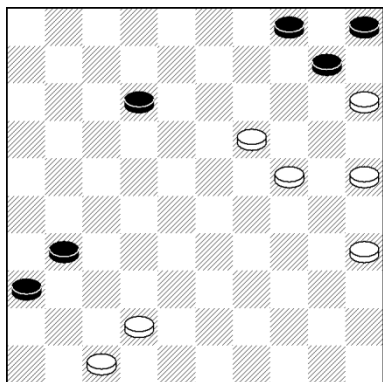

Wit had zichzelf een eindspel kunnen besparen als hij *royaal* een schijf had geofferd in de stand die in het diagram is weergegeven. Na 40. 19-13 12x30 41. 35x33 is zwart zonder kansen omdat hij niet eens meer de damlijn bereikt. In de partij hield zwart nog spel na de ruil 40. 24-20 10x30 41. 35x24 al bleef zijn positie natuurlijk nadelig.

40. 24-20 10x30 41. 35x24 12-17 42. 24-20 17-22 43. 19-13 31-37 44. 47x18 36-41 45. 42-37 41x32 46. 18-12 32-37 47. 12-7 4-10 48. 15x4 5x23 49. 7-1 23-28 50. 20-14 37-41 51. 14-10 28-33 52. 10-5 41-47 53. 25-20 47-38 54. 20-14 [diagram]

Wit heeft een analytisch gewonnen eindspel bereikt. Zwart aan zet verliest in alle varianten. Na 54. ... 33-39 volgt 55. 1-18 38x8 56. 14-9 8x10 57. 5x44. Na zowel 54. ... 38-42 of 54. ... 38-43 wint 55. 1-23. Na 54. ... 38-16 volgt 55. 7-1, na 54. ... 38-21 slaat wit de zwarte dam en schijf, na 54. ... 38-27 wint 55. 1-12 21x8 56. 14-9 8x10 57. 5x39 en tot slot is 54. 38-32 natuurlijk ook niet mogelijk aangezien zwart bij de volgende zet slaat naar veld 10 en de witte dam de zwarte dam en schijf slaat.

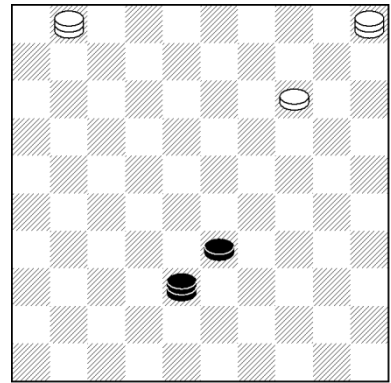

54. ... 38-49? 55. 1-40!

En zwart gaf het op.

De Vries - Tijssen, Harlingen 13 april 2018

1. 32-27 19-24 2. 31-26 24-29 3. 34x23 18x29 4. 33x24 20x29 5. 39x19 13x24 6. 40-34 17-21 7. 26x17 12x32 8. 38x27 11-17 9. 42-38 8-13 10. 43-39 2-8 11. 36-31 [diagram]

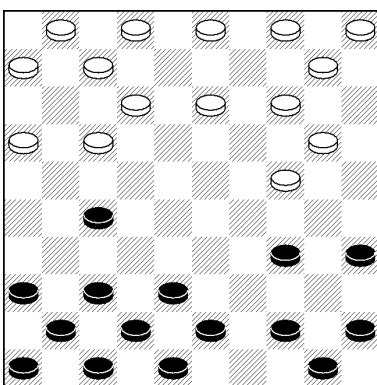

Regelmatig wordt bij het Fries dammen in de opening teruggedrukt om aan de opbouw van de korte vleugel te werken. Een voorbeeld in de stand van het diagram: 11. ... 7-11 12. 27x7 11x2 en zwart kan nieuwe keuzes maken over de positionering van zijn schijven aan de rechterkant.

11. ... 7-11 12. 27x7 11x2 13. 34-30 14-20 14. 30x19 13x24 15. 39-34 20-25 16. 34x14 10x19 17. 41-36 19-24 18. 31-26 5-10 19. 37-32 10-14 20. 26-21 16x27 21. 32x21 8-12 22. 48-43 9-13 23. 38-32 2-7 24. 21-16 6x26 25. 36x16 3-9 26. 47-42 14-20 27. 44-39 25-30 28. 45-40 [diagram]

Zwart heeft een *interessante* positie ingenomen op zijn lange vleugel. Maar er gaat *gedoe* van komen. Iemand met een scherp esthetisch oog kan zich misschien maar *beter niet* met het Fries dammen bezig gaan houden. Zwart koos met **28. ... 20-25? 29. 40x29 25x45** toch nog verstandig al kost het hem een *houtje*.

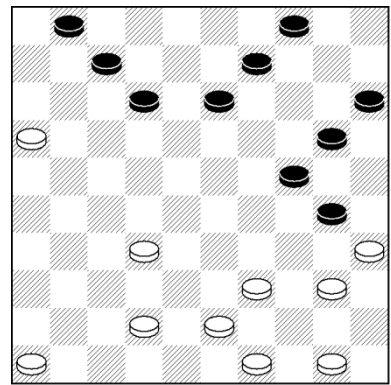

28. ... 20-25? 29. 40x29 25x45 30. 29-24 1-6? [diagram]

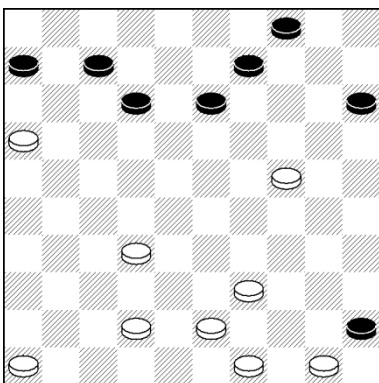

Achterlopen bij het Fries dammen zou *bijna* verboden mogen worden. Het is bijna altijd *hommeles*. Zwart is met zijn laatste zet **30. ... 1-6?** achter de witte schijf op veld 16 gelopen. De *internationale combinatie* gloort. Wit heeft een vrije zet en slaat vervolgens over het hele bord van onder naar boven, van rechts naar links. *Bijna Oer Alles!*

31. 50-44! 6x26 32. 24-20 15x24 33. 44-40 45x34 34. 39x6

En zwart gaf op.

Finale, tweede ronde

Groenveld was de duidelijke winnaar van de eerste partij van de finale tegen Walinga. Voor Walinga was alleen winst voldoende om op gelijke hoogte te komen. In de schaduw van de finale won De Vries de eerste partij om de derde plaats van Tijssen.

Walinga - Groenveld, Harlingen 13 april 2018

1. 31-26 20-25 2. 37-31 14-20 3. 32-27 17x37 4. 41x32 16-21 5. 26x17 12x41 6. 46x37 11-16 7. 33-28 7-12 8. 34-30 25x34 9. 35x33 [diagram]

Tijdens het Open NK Fries Dammen was ook het NK algemeen dammen [internationaal dammen]. Misschien is andersom juist al is het niet denkbeeldig dat ze er in Friesland anders over denken. De stand van het diagram [met de witte centrumpiramide] doet vermoeden dat het internationale dammen ook in *Fryslân* wordt gespeeld.

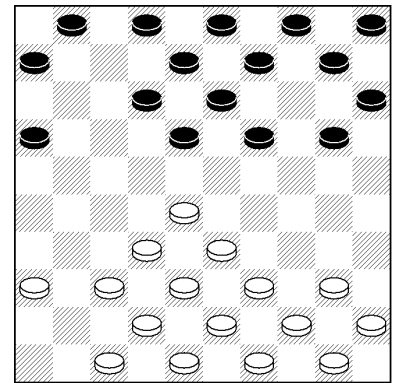

9. ... 20-25 10. 40-35 19-24 11. 44-40 9-14 12. 39-34 24x44 13. 50x39 14-20 14. 35-30 25x34 15. 33x35 20-25 16. 39-33 18-23 17. 28x19 13x24 18. 40-34 24x44 19. 49x40 12-17 20. 36-31 10-14 21. 35-30 25x34 22. 33x35 14-20 23. 35-30 4-9 24. 30x10 15x4 25. 47-41 5-10 26. 38-33 10-14 27. 41-36 14-19 28. 31-27 19-24 29. 27x7 1x12 30. 37-31? [diagram]

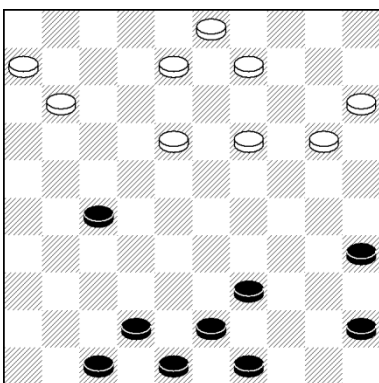

Er is nauwelijks contact tussen de schijven in de stand die weergegeven wordt in het diagram. Werkelijk vanaf het enige contact dat er is komt de combinatie. Natuurlijk: **30. ... 24-29! 31. 33x24 16-21** en hoe de slag precies gaat is toch nog best een beetje ingewikkeld te zien zo nu en dan bij dat *Frysk damjen*.

30. ... 24-29! 31. 33x24 16-21 32. 31x13 8x50

En wit gaf het op waarmee Groenveld Nederlands kampioen Fries dammen 2018 werd.

Tijssen - De Vries, Harlingen 13 april 2018

1. 32-27 20-25 2. 27-22 17x28 3. 33x22 18x27 4. 31x22 12x32 5. 38x27 11-17 6. 27-22 17x28 7. 34-30 25x34 8. 40x27 14-20 9. 37-31 19-24 10. 31-26 24-30 11. 35x24 20x29 12. 39x19 13x24 13. 41-37 24-30 14. 42-38 [diagram]

De ontwikkeling van de vleugels dient vooral de aandacht te hebben bij het Fries dammen. Met gebruik van de randen kan het centrum worden gedomineerd [zonder schijven in het centrum!]. De vraag is of een afruil met een toch vrij passieve randschijf ver op de lange vleugel een nuttig én kansrijk speelplan is. Zwart vervolgde in de stand van het diagram met 14. ... 30-35? 15. 45x25 15x35 en heeft een passieve hoge randschijf.

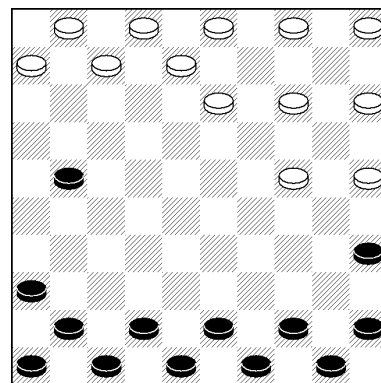

14. ... 30-35? 15. 45x25 15x35 16. 37-31 10-15 17. 46-41 9-14 18. 41-37 14-20 19. 38-32 20-25 20. 43-38 7-11 21. 27-21 16x27 22. 32x21 11-16 23. 37-32 16x27 24. 32x21 5-10 25. 38-33 [diagram]

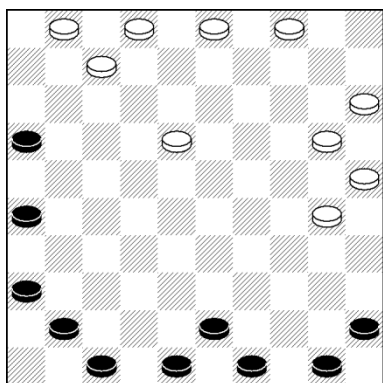

Het is veelzeggend dat zwart zelf de hoge randschijf wegruilt met 25. ... 35-40 26. 50x30 25x32 27. 31x33. Voor wit is 26. 44x35 27. 25x45 iets minder aantrekkelijk daar 49-44 na de ruil niet mogelijk is.

25. ... 35-40 26. 50x30 25x32 27. 31x33 10-14 28. 48-43 14-20 29. 43-39 20-25 30. 39-34 8-13
31. 33-29 3-9 32. 36-31 13-19 33. 29-23 19x28 34. 31-27 28-33 35. 34x32 25-30 36. 47-42 15-20
37. 42-38 20-25 38. 38-33 4-10 39. 27-22 10-15 40. 44-39 15-20 41. 32-28 20-24 42. 22-17
[diagram]

Deze stand is een juweltje. Zwart aan zet kan met één zet wit verslaan en dat zonder een combinatie. Na de zet van zwart volgt vervolgens altijd een *flinke slag* van zwart.

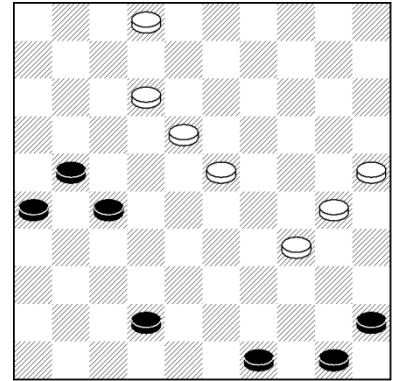

42. ... 2-7!

En wit gaf het, misschien gemengd met *wat* desillusie, op. De witte stelling is een ruïne waar zwart in alle gevallen flink doorheen slaat.

Partijnotaties

Ronde 1

Zijlstra - Tulleken

1. 31-26 20-25 2. 37-31 14-20 3. 32-27 17x37 4. 41x32 16-21 5. 26x17 12x41 6. 46x37 7-12 7. 36-31 11-16 8. 31-27 12-17 9. 27x7 2x11 10. 33-28 1-7 11. 28-22 18x27 12. 32x23 [1-0]

Tijssen - Dijkstra

1. 32-27 20-25 2. 27-22 17x28 3. 33x22 18x27 4. 31x22 12x32 5. 38x27 14-20 6. 36-31 11-17 7. 27-22 17x28 8. 41-36 28-32 9. 37x28 16-21 10. 31x11 7x16 11. 42-37 1-7 12. 37-31 7-12 13. 28-23 19x28 14. 34-30 25x34 15. 40x27 20-24 16. 31-26 24-29 17. 39x19 13x24 18. 43-39 12-17 19. 27x7 2x11 20. 46-41 8-12 21. 41-37 12-17 22. 37-32 10-14 23. 39-34 24-29 24. 34x23 17-21 25. 26x17 11x24 26. 36-31 14-20 27. 47-41 20-25 28. 41-36 9-13 29. 31-26 5-10 30. 44-39 24-30 31. 35x24 25x23 32. 32-27 3-8 33. 39-34 23-28 34. 27x29 13-18 35. 34-30 8-12 36. 26-21 16x27 37. 29-23 18x29 38. 30x26 12-17 39. 48-42 10-14 40. 42-37 14-19 41. 36-31 17-22 42. 49-43 15-20 43. 43-38 19-23 44. 38-32 22x42 45. 37x48 6-11 46. 31-27 20-24 47. 27-22 23x21 [1-0]

Riupassa - Wiersma

1. 31-26 19-24 2. 34-30 20-25 3. 30x19 18x20 4. 35-30 25x34 5. 33x35 17-21 6. 26x17 12x21 7. 32-28 21-26 8. 37-31 26x37 9. 42x31 20-25 10. 39-33 25-30 11. 35x24 14x23 12. 31-26 11-17 13. 40-35 23-28 14. 38x18 17x19 15. 44-40 19-24 16. 41-37 9-14 17. 49-44 7-11 18. 37-31 11-17 19. 47-41 1-7 20. 43-39 24-29 21. 39x19 13x24 22. 44-39 14-20 23. 39-34 24x44 24. 40x49 20-25 25. 49-44 10-14 26. 44-40 14-20 27. 31-27 17x37 28. 41x32 16-21 29. 26x17 7x38 30. 48x28 25-30 31. 35x24 20x27 32. 50-44 8-12 33. 44-39 12-17 34. 36-31 27x36 35. 46x26 2-7 [0-1]

Walinga - Groenveld

1. 32-27 20-25 2. 27-22 12x32 3. 38x27 18-23 4. 31-26 19-24 5. 33-29 24x33 6. 39x19 13x24 7. 43-39 8-12 8. 49-43 14-20 9. 34x14 4x24 10. 27-22 17x28 11. 39-33 28x39 12. 43x14 15x13 13. 35x4 3-8 14. 4-15 5x25 15. 40-35 20-24 16. 35x15 9-14 17. 44-40 12-17 18. 40-34 24x44 19.

45x43 17-21 20. 26x17 7x27 21. 37x17 11x22 22. 43-39 13-18 23. 15x13 18x9 24. 39-34 8-13 25.
36-31 16-21 26. 31x11 6x17 27. 42-38 22-27 28. 34-29 9-14 29. 29-24 14x34 30. 50-44 17-21 31.
44x24 21-26 32. 41-37 1-7 33. 37x17 7x27 34. 38-32 27x38 35. 48x28 [1-0]

De Vries - Sikma

1. 32-27 20-25 2. 27-22 12x32 3. 38x27 17-21 4. 31-26 21x32 5. 33x31 16-21 6. 26x17 18x16 7. 31-
26 19-24 8. 37-31 16-21 9. 26x17 7x27 10. 31x22 24-30 11. 35x24 25x21 12. 34-30 8-12 13. 40-35
11-16 14. 30-24 14x34 15. 39x30 2-7 16. 36-31 21-26 17. 41-36 26x37 18. 42x31 12-17 19. 44-40
7-11 20. 30-25 9-14 21. 43-39 13-18 22. 39-34 18-22 23. 34-30 1-7 24. 49-44 14-20 25. 25x14
15x13 26. 30-25 10-15 27. 40-34 13-18 28. 34-30 3-9 29. 30-24 18-23 30. 31-27 22x31 31. 24x22
17x28 32. 36x29 11-17 33. 29-24 17-21 34. 44-40 21-27 35. 40-34 16-21 36. 34-30 21-26 37. 46-
41 27-31 38. 41x21 26x17 39. 48-42 17-21 40. 42-37 21-26 41. 24-19 9x29 42. 30x28 7-12 43. 37-
31 26x37 44. 47x27 6-11 45. 45-40 4-10 46. 40-34 10-14 47. 34-30 14-20 48. 25x14 15x13 49.
50-45 5-10 50. 30-25 13-19 51. 25-20 10x30 52. 35x13 12x14 53. 28-23 [1-0]

Ronde 2

Tijssen - Zijlstra

1. 32-27 20-25 2. 27-22 17x28 3. 33x22 18x27 4. 31x22 12x32 5. 38x27 11-17 6. 27-22 17x28 7.
34-30 25x34 8. 40x27 14-20 9. 37-31 20-25 10. 31-26 25-30 11. 35x24 19x30 12. 41-37 7-11 13.
37-31 15-20 14. 39-33 10-15 15. 33-29 30x28 16. 27x29 13-19 17. 31-27 19x39 18. 43x34 20-25
19. 46-41 5-10 20. 41-37 10-14 21. 37-31 14-20 22. 42-38 9-14 23. 38-33 20-24 24. 33-28 24-30
25. 49-43 30x39 26. 43x34 3-9 27. 28-23 14-20 28. 44-40 9-14 29. 50-44 11-17 30. 27x9 4x35
31. 31-27 14-19 32. 47-41 19-24 33. 40-34 35x33 34. 27-21 16x27 35. 26x39 6-11 36. 41-37 11-16
37. 48-43 16-21 38. 39-33 1-6 39. 37-31 21x41 40. 36x47 24-29 41. 33x24 25x23 42. 45-40 2-8
43. 47-42 6-11 44. 42-37 11-16 45. 37-31 23-28 46. 40-34 8-12 47. 44-40 12-17 48. 43-38 28x48
49. 31-26 48x50 50. 26x6 20-25 51. 6-1 50-45 [0-1]

Wiersma - De Vries

1. 32-27 20-25 2. 31-26 14-20 3. 37-31 17x37 4. 41x32 16-21 5. 26x17 12x41 6. 46x37 11-16 7. 34-30 25x34 8. 39x30 20-25 9. 44-39 25x34 10. 39x30 10-14 11. 49-44 18-22 12. 32x12 13x11 13. 37-31 19-23 14. 33x13 14x12 15. 31-26 11-17 16. 42-37 7-11 17. 30-25 1-7 18. 43-39 17-21 19. 26x17 7x27 20. 37x17 12x21 21. 40-34 8-12 22. 34-30 5-10 23. 25x14 9x29 24. 36-31 21x41 25. 47x36 16-21 26. 48-42 11-16 27. 42-37 21-26 28. 36-31 29-34 29. 35x33 16-21 30. 31x13 3x41 [0-1]

Dijkstra - Walinga

1. 32-27 20-25 2. 27-22 12x32 3. 38x27 17-22 4. 27-21 16x27 5. 37x28 18x29 6. 34x23 13x33 7. 43x23 19x28 8. 39-34 28-32 9. 31x33 11-16 10. 36-31 8-12 11. 41-36 15-20 12. 35x11 1x23 13. 34-30 16-21 14. 40-35 20x40 15. 50x30 10-15 16. 36-31 21x41 17. 46x37 9-13 18. 44-40 15-20 19. 30x10 4x15 20. 40-34 3-9 21. 34-30 9-14 22. 30-25 13-19 23. 48-43 14-20 24. 25x14 19x10 25. 35-30 7-12 26. 43-39 12-17 27. 49-44 17-21 28. 45-40 10-14 29. 40-35 14-20 30. 30x10 15x4 31. 39-34 6-11 32. 34-29 23x34 33. 44x24 11-16 34. 35-30 21-27 35. 37x17 16x18 36. 30-25 4-10 37. 24-20 10x30 38. 25x34 18-23 [0-1]

Tulleken - Riupassa

1. 32-27 17-21 2. 31-26 21x32 3. 33x31 20-25 4. 34-30 25x34 5. 39x30 16-21 6. 26x17 18x16 7. 30-25 12-17 8. 31-26 8-12 9. 37-31 2-8 10. 38-32 15-20 11. 40-34 17-21 12. 26x17 7x38 13. 42x33 20-24 14. 25x23 19x30 15. 35x24 14x34 16. 44x24 9-14 17. 49-44 14x34 18. 44x24 3-9 19. 43-39 9-14 20. 48-43 14x34 21. 39x30 10-14 22. 50-44 14-20 23. 30x10 4x15 24. 47-42 11-17 25. 42-38 17-21 26. 31x11 1x21 27. 36-31 12-18 28. 31x11 16x7 29. 41-37 7-11 30. 38-33 13-19 31. 44-40 15-20 32. 43-39 19-24 33. 39-34 24x35 34. 45x14 18-22 35. 46-41 22-27 36. 37x17 11x22 37. 41-37 6-11 38. 37-31 11-16 39. 33-29 22-27 40. 31x22 16-21 41. 14-9 21x34 42. 9x7 34-40 43. 7-2 40-45 44. 2-19 45-50 45. 19-14 50-22 46. 14-20 22-4 47. 20-29 4-9 48. 29-23 [0.5-0.5]

Groenveld - Sikma

1. 31-26 20-25 2. 37-31 14-20 3. 32-27 17x37 4. 41x32 16-21 5. 26x17 12x41 6. 46x37 7-12 7. 36-31 19-24 8. 34x14 10x19 9. 40-34 11-17 10. 44-40 4-10 11. 50-44 1-7 12. 31-27 17-21 13. 27x16 6x26 14. 33-28 20-24 15. 34x23 18x27 16. 32x21 26x17 17. 37-31 17-21 18. 31x11 7x16 19. 38-32

13-18 20. 32-27 25-30 21. 35x24 18-23 22. 24x22 12x21 23. 39-34 10-14 24. 42-37 21-26 25. 43-38 14-20 26. 40-35 8-12 27. 44-39 12-17 28. 34-30 20x40 29. 35x44 9-14 30. 39-34 3-8 31. 44-40 14-20 32. 40-35 20-25 33. 38-32 17-21 34. 49-44 2-7 35. 44-40 8-13 36. 32-28 7-11 37. 28-22 21x23 38. 34-30 25x34

39. 40x9 [1-0]

Ronde 3

Zijlstra - Walinga

1. 31-26 20-25 2. 37-31 14-20 3. 32-27 17x37 4. 41x32 12-17 5. 47-41 10-14 6. 32-27 17x37 7. 41x32 18-22 8. 32x12 8x17 9. 33-29 2-8 10. 29-23 13x33 11. 34x32 19-24 12. 39-34 17-22 13. 32x12 8x17 14. 43-39 17-21 15. 26x17 7x27 16. 31x22 24-30 17. 35x24 25x21 18. 34-30 20-25 19. 49-43 25x34 20. 39x30 11-17 21. 42-37 21-26 22. 30-25 15x35 23. 45x25 17-21 24. 40-35 6-11 25. 43-39 11-17 26. 38-32 5-10 27. 39-34 17-22 28. 32x12 10-15 29. 25x5 21-27 30. 5x21 16x29 31. 36x16 9-13 32. 12x14 4x24 33. 46-41 29-33 [0-1]

De Vries - Groenveld

1. 32-27 20-25 2. 27-22 12x32 3. 38x27 18-23 4. 31-26 19-24 5. 27-21 11x31 6. 41x12 13x11 7. 33x13 14x12 8. 34x14 9x20 9. 35-30 25x34 10. 39x30 20-25 11. 44-39 25x34 12. 39x30 11-17 13. 40-35 7-11 14. 30-25 8-13 15. 43-39 15-20 16. 25x14 13x15 17. 39-34 2-8 18. 34-30 17-21 19. 26x17 12x21 20. 30-25 8-12 21. 48-43 21-26 22. 43-39 12-17 23. 39-34 17-21 24. 34-30 11-17 25. 30-24 21-27 26. 45-40 17-21 27. 37x17 21x12 28. 42-37 12-17 29. 40-34 17-21 30. 34-30 3-9 31. 24-20 15x24 32. 30x19 9x29 33. 25-20 10x30 34. 35x33 1-7 35. 33-29 21-27 36. 37x17 7x27 37. 29-24 5-10 38. 49-43 6-11 39. 47-41 11-17 40. 43-38 17-21 41. 38-32 27x38 42. 36-31 26x37 43. 41x43 21-27 44. 50-44 16-21 45. 46-41 21-26 46. 44-39 10-14 47. 39-34 27-32 48. 43-39 32-37 49. 41x32 26-31 50. 32-27 31x22 51. 39-33 22-27 52. 33-29 27-32 53. 24-19 14x23 54. 29x18 32-37 55. 18-12 [0.5-0.5]

Wiersma - Tijssen

1. 32-27 19-24 2. 31-26 24-29 3. 34x23 18x29 4. 33x24 20x29 5. 39x19 13x24 6. 40-34 17-21 7. 26x17 12x32 8. 38x27 11-17 9. 43-38 15-20 10. 38-32 24-29 11. 34x23 20-25 12. 35x13 8x26 13. 44-40 9-14 14. 40-35 14-20 15. 49-44 10-15 16. 48-43 17-21 17. 43-38 20-25 18. 44-40 5-10 19. 50-44 10-14 20. 36-31 7-11 21. 40-34 14-20 22. 44-39 2-7 23. 39-33 7-12 24. 33-28 12-17 25. 31-27 20-24 26. 34x14 4x24 27. 27x7 11x2 28. 41-36 3-9 [0-1]

Riupassa - Dijkstra

1. 31-26 20-25 2. 34-30 25x34 3. 39x30 18-23 4. 30-25 23-28 5. 38x20 15x24 6. 25x23 17-21 7. 26x17 7x18 8. 37-31 16-21 9. 31-26 14-19 10. 26x17 18x16 11. 43-39 16-21 12. 39-34 19-24 13. 34x14 9x20 14. 41-37 21-27 15. 37x17 12x21 16. 40-34 11-16 17. 44-40 10-15 18. 34-30 20-25 19. 42-37 25x34 20. 35x33 13-19 21. 33-29 19x39 22. 40x38 8-13 23. 49-44 13-19 24. 44-40 19-24 25. 40-35 3-9 26. 47-42 21-26 27. 37-32 9-14 28. 50-44 14-20 29. 48-43 2-7 30. 42-37 7-11 [0-1]

Sikma - Tulleken

1. 34-30 20-25 2. 31-26 25x34 3. 39x30 19-24 4. 30x19 18x20 5. 44-39 17-21 6. 26x17 12x21 7. 35-30 21-26 8. 30-24 14x34 9. 33x35 13-18 10. 35-30 18-22 11. 32x12 8x17 12. 40-35 20x40 13. 35x44 15-20 14. 37-31 26x37 15. 42x31 10-15 16. 31-26 9-14 17. 39-34 20-24 18. 34-30 24x35 19. 45x25 15x35 20. 50-45 4-10 21. 45x25 10-15 22. 38-33 15x35 23. 43-39 17-21 24. 26x17 16x18 25. 44-40 35x44 26. 39x50 2-8 27. 49-44 8-13 28. 50-45 14-20 29. 41-37 18-23 30. 48-43 20-25 31. 44-40 3-9 32. 47-41 23-29 33. 33x24 25x23 34. 43-39 13-19 35. 39-34 9-14 36. 40-35 14-20 37. 36-31 11-17 38. 34-30 20x40 39. 35x44 7-12 40. 44-40 12-18 41. 40-34 17-21 42. 31x11 1x21 43. 37-32 5-10 44. 41-37 10-15 45. 34-30 6-11 46. 46-41 18-22 47. 32x12 11x13 48. 37-32 23-29 49. 30x28 19-24 50. 41-36 24-30 51. 28-23 13x31 52. 36x16 30-34 53. 16-11 34-39 54. 11-7 39-43 55. 7-1 43-48 56. 1-23 15-20 57. 45-40 48-30 58. 23-14 20x9 59. 40x20 [1-0]

Ronde 4

Walinga - De Vries

1. 32-27 20-25 2. 27-22 17x28 3. 33x22 18x27 4. 31x22 12x32 5. 38x27 11-17 6. 27-22 17x28 7. 34-30 25x34 8. 40x27 14-20 9. 39-34 20-25 10. 43-38 10-14 11. 36-31 19-24 12. 38-32 13-19 13. 34-29 24x33 14. 32x34 19-24 15. 41-36 9-13 16. 49-43 13-19 17. 44-40 24x44 18. 40x49 19-24 19. 31-26 7-12 20. 42-38 14-20 21. 37-31 1-7 22. 26-21 4-9 23. 31-26 9-13 24. 36-31 16x36 25. 46x26 13-18 26. 38-32 18-22 27. 27x18 8x37 28. 47x27 12-18 29. 43-39 5-10 30. 48-43 25-30 31. 43-38 20-25 32. 38-33 18-23 33. 33x13 3x23 34. 39-33 23x43 35. 49x38 10-14 36. 38-33 14-19 37. 21-17 30-34 38. 17-12 34x41 39. 12x3 19-23 40. 3x20 25x14 41. 26-21 41-47 42. 50-44 47-33 43. 44-40 33-50 44. 35-30 15-20 45. 30x19 50x26 [0-1]

Groenveld - Zijlstra

1. 31-26 20-25 2. 37-31 14-20 3. 32-27 17x37 4. 41x32 11-17 5. 47-41 7-11 6. 41-37 2-7 7. 31-27 17-21 8. 26x17 11x31 9. 37x26 16-21 10. 26x17 18x16 11. 42-37 7-11 12. 37-31 19-24 13. 34x14 10x19 14. 40-34 5-10 15. 31-26 10-14 16. 32-27 12-17 17. 27x7 11x2 18. 46-41 2-7 19. 41-37 16-21 20. 26x17 7x47 21. 48x46 20-24 22. 35-30 24x35 23. 34-30 25x32 24. 45x5 32-37 25. 38-33 4-10 26. 5x2 1x3 27. 36x38 10-15 28. 38-32 14-20 29. 39-34 8-12 30. 50-45 9-14 31. 34-30 20x40 32. 44x35 14-20 33. 46-41 12-17 34. 43-38 17-21 35. 41-37 21-26 36. 33-28 20-25 37. 37-31 26x39 38. 49x18 3-8 39. 32-27 6-11 40. 27-22 11-16 41. 18-12 8x17 42. 22x11 16x7 43. 28-22 7-11 44. 22-18 11-16 45. 18-12 16-21 46. 12-7 21-27 47. 7-1 27-32 48. 45-40 25x34 49. 1x46 [1-0]

Tulleken - Tijssen

1. 32-27 19-24 2. 27-22 17x28 3. 33x22 18x27 4. 31x22 12x32 5. 38x27 11-17 6. 34-30 17-21 7. 30x19 21x32 8. 37x28 9x27 9. 39-34 20-25 10. 44-39 14-20 11. 49-44 13-19 12. 34-30 25x34 13. 44x13 8x19 14. 39-34 20-25 15. 34-29 19x39 16. 43x34 10-14 17. 48-43 16-21 18. 50-44 21-26 19. 36x16 6x26 20. 41-36 1-6 21. 36x16 6x26 22. 42-37 2-8 23. 37x17 7x27 24. 43-38 8-12 25. 38-32 27x38 26. 34-30 25x34 27. 35x42 14-20 28. 47-41 20-25 29. 40-35 5-10 30. 41-36 10-14 31. 36x16 14-20 32. 46-41 20-24 33. 44-40 4-10 34. 41-37 10-14 35. 37-31 14-20 36. 31-27 25-30

37. 40-34 24x44 38. 45x43 3-8 39. 35x24 20x29 40. 16-11 29-34 41. 11x2 34-40 42. 2-11 40-45
43. 11-6 [1-0]

Dijkstra - Wiersma

1. 32-27 19-24 2. 33-28 18-22 3. 27x18 12x32 4. 38x27 20-25 5. 31-26 17-21 6. 26x17 11x31 7.
37x26 7-12 8. 26-21 16x27 9. 34-29 24x33 10. 39x26 14-20 11. 42-37 12-17 12. 37-31 13-19 13. 43-
39 19-24 14. 39-34 24-29 15. 34x23 25-30 16. 35x24 20x18 17. 40-35 9-14 18. 48-43 14-20 19.
43-39 4-9 20. 44-40 20-25 21. 39-34 9-14 22. 49-44 14-20 23. 31-27 17x37 24. 47x27 8-12 25.
41-37 12-17 26. 27x7 2x11 27. 37-31 11-17 28. 34-30 25x34 29. 35x33 3-9 30. 44-39 9-14 31. 33-
28 18x38 32. 39x37 14-19 33. 31-27 17-22 34. 27x18 19x17 35. 37-31 20-25 36. 40-34 10-14 37.
31-27 17x37 38. 36x38 6-11 39. 46-41 11-17 40. 41-36 14-20 41. 38-32 1-7 42. 36-31 20-24 43.
34x14 15x13 44. 45-40 5-10 45. 40-34 10-14 46. 32-27 17x37 47. 31x42 7-11 48. 50-44 14-20
49. 42-38 13-19 50. 44-39 11-17 51. 38-33 19-24 52. 34x14 20x9 53. 39-34 9-13 54. 33-28 13-19
55. 28-22 17x28 56. 26-21 28-32 57. 21-17 32-37 58. 17-12 37-41 59. 12-7 19-23 60. 7-2 41-46 61.
2-11 46-41 62. 11-50 41-46 63. 50-45 23-28 64. 45x32 46x45 [0-1]

Sikma - Riupassa

1. 31-26 20-25 2. 37-31 14-20 3. 32-27 17x37 4. 41x32 16-21 5. 26x17 12x41 6. 46x37 11-16 7. 33-
28 7-12 8. 34-30 25x34 9. 35x33 18-22 10. 28x17 12x21 11. 36-31 21x41 12. 37x46 20-25 13. 32-
28 19-23 14. 28x19 13x24 15. 40-35 8-12 16. 39-34 12-17 17. 34x14 9x20 18. 44-39 17-21 19. 50-
44 21-26 20. 47-41 6-11 21. 41-36 1-6 22. 33-29 20-24 23. 29x20 25x14 24. 36-31 26x37 25.
38x36 14-20 26. 42-37 20-25 27. 37-31 11-17 28. 31-26 2-7 29. 39-34 10-14 30. 44-40 14-20 31.
43-38 4-9 32. 48-42 20-24 33. 34x14 9x20 34. 40-34 20-24 35. 34x14 15x13 36. 35x15 5x25
37. 45-40 3-9 38. 40-34 13-18 39. 34-30 [1-0]

Ronde 5

De Vries - Tulleken

1. 32-27 20-25 2. 27-22 17x28 3. 33x22 18x27 4. 31x22 12x32 5. 38x27 14-20 6. 36-31 8-12 7. 41-
36 12-17 8. 31-26 17-22 9. 27x18 19x17 10. 37-31 2-8 11. 31-27 17x37 12. 42x31 11-17 13. 31-27

17x37 14. 47x27 8-12 15. 34-30 25x34 16. 44x24 20x29 17. 39x17 16x18 18. 40-34 7-11 19. 27-21 11x31 20. 26x37 3-8 21. 37-32 8-12 22. 32-28 18x38 23. 43x32 9-13 24. 32-27 12-17 25. 27x7 1x12 26. 36-31 12-17 27. 31-26 4-9 28. 34-30 13-18 29. 30-24 17-21 30. 26x19 9x20 31. 35-30 20x40 32. 45x34 15-20 33. 34-30 20x40 34. 50x30 10-15 35. 46-41 15-20 36. 30x10 5x14 37. 48-43 6-11 38. 43-39 11-17 39. 39-33 17-22 40. 41-37 14-20 41. 49-44 [1-0]

Wiersma - Walinga

1. 32-27 19-23 2. 31-26 23-29 3. 34x23 18x29 4. 33x24 20x29 5. 39x19 13x24 6. 40-34 17-21 7. 26x17 12x32 8. 38x27 11-17 9. 43-38 6-11 10. 49-43 1-6 11. 44-40 24x44 12. 40x49 8-12 13. 49-44 14-20 14. 44-40 20-25 15. 40-34 9-14 16. 36-31 3-8 17. 27-22 17x28 18. 38x18 12x23 19. 50-44 14-20 20. 44-40 23-29 21. 34x23 25-30 22. 35x24 20x18 23. 43-39 15-20 24. 31-27 11-17 25. 41-36 8-12 26. 36-31 20-24 27. 46-41 7-11 28. 27x7 12x1 29. 31-27 11-17 30. 27x7 2x11 31. 40-35 10-14 32. 39-33 18-22 33. 37-32 22-27 34. 32x21 11x31 35. 41x21 16x27 36. 42-37 1-7 37. 37x17 7x27 38. 47-41 24-30 39. 35x24 14x32 40. 48-42 32-38 41. 42x33 5-10 42. 45-40 10-14 43. 40-35 14-20 44. 33-29 27-32 45. 29-23 4-9 46. 23-18 32-38 47. 41-36 38-43 48. 36-31 43-49 49. 31-26 49-32 [0-1]

Riupassa - Groenveld

1. 31-26 20-25 2. 37-31 14-20 3. 32-27 17x37 4. 41x32 12-17 5. 32-27 17x37 6. 47x27 18-22 7. 27x18 19x17 8. 31-27 17x37 9. 42x31 11-17 10. 33-28 17-21 11. 31x11 1x21 12. 26x17 7x29 13. 34x23 13x42 14. 43x41 8-12 15. 39-34 20-24 16. 34x14 9x20 17. 40-34 10-14 18. 44-40 14-19 19. 34-29 19x39 20. 40x38 20-24 21. 49-44 5-10 22. 41-37 10-14 23. 37-31 14-20 24. 31-26 12-17 25. 46-41 2-7 26. 44-40 17-21 27. 26x17 7x27 28. 38-33 16-21 29. 33-29 24x33 30. 35-30 25x34 31. 40x38 27-32 [0-1]

Tijssen - Sikma

1. 32-27 20-25 2. 27-22 17x28 3. 33x22 18x27 4. 31x22 12x32 5. 38x27 11-17 6. 27-22 17x28 7. 34-30 25x34 8. 40x27 14-20 9. 37-31 20-25 10. 31-26 19-24 11. 39-34 9-14 12. 34-29 24x33 13. 43x23 13x33 14. 35-30 25x34 15. 44x24 14x34 16. 27-21 16x27 17. 26x30 3-9 18. 36-31 9-14 19. 31-26 8-12 20. 26-21 14-19 21. 42-37 19-24 22. 30x19 12-18 23. 19x17 7x16 24. 37-31 10-14 25.

48-43 14-19 26. 43-39 16-21 27. 31x11 1x21 28. 49-44 2-7 29. 44-40 21-26 30. 40-35 15-20 31. 45-40 5-10 32. 39-34 10-15 33. 50-45 7-11 34. 41-36 11-16 35. 34-30 20-25 36. 36-31 26x37 37. 47x27 25x34 38. 40x9 4x13 39. 35-30 13-19 40. 45-40 16-21 41. 27x16 6x26 42. 46-41 19-23 43. 40-35 23-28 44. 30-25 15-20 45. 25x14 28-33 46. 14-10 33-39 47. 10-5 39-44 48. 35-30 44-49 49. 41-37 [1-0]

Zijlsta - Dijkstra

1. 31-26 20-25 2. 37-31 14-20 3. 32-27 17x37 4. 41x32 16-21 5. 26x17 12x41 6. 46x37 11-16 7. 36-31 8-12 8. 34-30 25x34 9. 39x30 9-14 10. 44-39 2-8 11. 31-27 7-11 12. 50-44 19-24 13. 30x17 11x31 14. 37x26 16x36 15. 39-34 12-17 16. 44-39 17-22 17. 32x12 13x11 18. 42-37 11-16 19. 33-29 3-9 20. 29-24 20x29 21. 34x23 14-20 22. 40-34 20-25 23. 34-30 25x34 24. 39x30 9-14 25. 43-39 16-21 26. 39-34 6-11 27. 34-29 11-16 28. 38-33 36x38 29. 33x42 8-12 30. 30-24 14x34 31. 29x40 15-20 32. 40-34 12-17 33. 34-30 20x40 34. 45x34 10-14 35. 42-37 1-6 36. 48-42 21-26 37. 42-38 4-10 38. 34-30 26-31 39. 37x26 16x36 40. 38-32 6-11 41. 30-24 14x34 42. 35x33 10-14 43. 49-44 11-16 44. 33-28 5-10 45. 23-19 14x23 46. 28x19 17-21 47. 19-13 21-26 48. 32-27 26x28 49. 13-8 28-32 50. 8-2 36-41 [0-1]

Ronde 6

Walinga - Tijssen

1. 31-26 19-24 2. 37-31 24-29 3. 34x23 18x29 4. 33x24 20x29 5. 39x19 13x24 6. 40-34 24-29 7. 34x23 17-21 8. 26x17 11x24 9. 38-33 12-18 10. 33-29 24x33 11. 43x12 8x17 12. 42-37 7-11 13. 48-42 14-20 14. 31-26 2-7 15. 44-40 20-25 16. 32-27 10-14 17. 49-43 14-20 18. 43-39 25-30 19. 35x24 20x49 20. 50x48 15-20 21. 37-31 17x37 22. 41x32 20-25 23. 32-27 5-10 24. 48-43 9-14 25. 46-41 16-21 26. 27x16 11-17 27. 16x18 14-19 28. 18x20 10x50 29. 42-37 50x46 30. 43-39 7-11 31. 39-33 11-16 32. 33-28 6-11 33. 26x17 46x50 [0-1]

Riupassa - De Vries

1. 34-29 20-25 2. 31-26 25-30 3. 40x20 10x28 4. 32x23 19x28 5. 33x22 18x27 6. 26x28 14-20 7. 35-30 20x40 8. 44x35 17-21 9. 50-44 12-18 10. 37-31 18-23 11. 28x19 13x24 12. 31-26 7-12 13.

26x17 12x21 14. 42-37 21-26 15. 47-42 11-17 16. 37-31 26x37 17. 42x31 17-21 18. 31x11 16x7 19.
39-34 7-11 20. 34x14 9x20 21. 43-39 11-16 22. 35-30 20x40 23. 44x35 8-13 24. 41-37 13-19 25.
39-34 19-24 26. 34x14 15x13 27. 37-31 1-7 28. 31-26 3-8 29. 49-44 8-12 30. 44-40 12-17 31. 40-
34 13-19 32. 34-30 19-24 33. 30x19 17-21 34. 26x17 16x20 35. 48-43 20-24 36. 38-33 5-10 37.
36-31 10-14 38. 46-41 7-12 39. 33-29 24x33 40. 43x23 6-11 41. 31-27 11-16 42. 41-36 12-17 43.
27x7 2x11 44. 36-31 11-17 45. 31-27 17x37 46. 23-18 14-19 47. 18x20 37-41 48. 20-15 41-46 49.
35-30 46-5 50. 30-25 16-21 51. 45-40 4-10 52. 15x4 5x5 [0-1]

Sikma - Zijlstra

1. 31-26 20-25 2. 37-31 14-20 3. 32-27 17x37 4. 41x32 11-17 5. 47-41 7-11 6. 34-30 25x34 7.
39x30 20-25 8. 44-39 25x34 9. 40x29 1-7 10. 50-44 10-14 11. 32-27 17x37 12. 41x32 16-21 13.
26x17 12x41 14. 36x47 11-16 15. 32-28 19-24 16. 29x20 14x25 17. 42-37 7-12 18. 37-32 18-22 19.
28x17 12x21 20. 35-30 25x34 21. 33x35 21-26 22. 39-34 13-18 23. 34-30 18-22 24. 32x12 8x17
25. 38-32 17-21 26. 30-24 9-13 27. 44-40 2-7 28. 40-34 7-12 29. 49-44 13-18 30. 43-39 12-17 31.
24-20 15x24 32. 34x14 4x24 33. 39-34 6-11 34. 34x14 18-22 35. 32x12 11x15 36. 44-39 3-9 37.
35-30 9-14 38. 30-25 15x35 39. 45x25 17-22 40. 47-41 22-28 41. 39-34 21-27 42. 34-30 5-10 43.
41-36 28-32 44. 48-43 26-31 45. 43-39 31-37 46. 36x38 32x34 47. 30x39 27-32 48. 46-41 16-
21 49. 39-34 32-38 50. 34-29 38-43 51. 29-23 43-49 52. 41-37 10-15 53. 25x5 49-43 54. 5x19
43x24 [0-1]

Groenveld - Dijkstra

1. 31-26 20-25 2. 37-31 14-20 3. 32-27 17x37 4. 41x32 16-21 5. 26x17 12x41 6. 46x37 11-16 7. 36-
31 8-12 8. 31-27 18-22 9. 27x18 19x17 10. 37-31 7-11 11. 42-37 9-14 12. 47-42 2-7 13. 31-27 13-18
14. 33-28 3-9 15. 28x8 12x3 16. 39-33 17-21 17. 33-28 21-26 18. 43-39 20-24 19. 49-43 14-20 20.
34x14 4x24 21. 39-34 26-31 22. 37x26 16x36 23. 34x14 10x19 24. 35-30 25x34 25. 44x2 1x3
26. 40-34 [1-0]

Tulleken - Wiersma

1. 32-27 19-24 2. 27-22 17x28 3. 33x22 18x27 4. 31x22 12x32 5. 38x27 11-17 6. 43-38 20-25 7.
49-43 24-30 8. 35x24 25x23 9. 34-29 23x34 10. 39x30 15-20 11. 30-25 13-19 12. 36-31 20-24

13. 25x23 19x26 14. 43-39 14-20 15. 40-35 10-15 16. 44-40 7-11 17. 48-43 17-21 18. 38-33 20-25
19. 42-38 9-14 20. 33-29 14-20 21. 39-33 20-24 22. 29x20 25x14 23. 43-39 8-12 24. 38-32 12-17
25. 31-27 26x28 26. 32x23 2-7 27. 50-44 21-26 28. 39-34 26-31 29. 41x12 7x36 [0-1]

Halve finale, eerste partij

De Vries - Walinga

1. 32-27 20-25 2. 27-22 12x32 3. 38x27 17-22 4. 43-38 14-20 5. 33-28 22x33 6. 34x32 10-14 7.
39-34 18-22 8. 27x18 19x17 9. 49-43 13-19 10. 31-26 19-24 11. 37-31 17-22 12. 32x12 11x13 13. 41-
37 7-12 14. 46-41 12-17 15. 37-32 17-22 16. 32x12 13x11 17. 38-32 24-30 18. 35x24 20x29 19.
34x23 25-30 20. 40x20 15x22 21. 32x12 8x17 22. 43-39 14-20 23. 44-40 4-10 24. 42-38 10-15
25. 39-34 20-25 26. 40-35 15-20 27. 35x24 9-14 28. 24x4 17-21 29. 26x17 11x22 30. 4x27 16-21
31. 27x16 6x30 32. 48-43 3-8 33. 43-38 8-12 34. 45-40 5-10 35. 40x20 10x30 36. 38-33 12-18
37. 31-26 2-8 38. 47-42 8-12 39. 50-45 1-6 40. 42-37 6-11 41. 37-32 12-17 [0-1]

Groenveld - Tijssen

1. 31-26 19-24 2. 37-31 24-29 3. 39x19 14x23 4. 34-30 20-25 5. 42-37 25x34 6. 44x22 17x39 7.
43x34 15-20 8. 32-27 20-25 9. 35x15 5x25 10. 40-35 10-15 11. 38-33 18-23 12. 48-42 23x43 13.
42x44 12-17 14. 44-40 9-14 15. 27-22 17x28 16. 34-29 28x30 17. 40x18 8x28 18. 35-30 25x34
19. 26-21 16x27 20. 31x35 3-9 21. 35-30 2-8 22. 37-31 11-16 23. 45-40 15-20 24. 30x10 4x15 25.
41-37 8-12 26. 40-34 9-14 27. 49-44 12-17 28. 34-30 14-20 29. 30x10 15x4 30. 44-40 7-11 31.
40-34 17-21 32. 31-26 1-7 33. 26x17 16x18 34. 37-31 18-22 35. 34-29 4-10 36. 31-27 22x31 37.
36x27 7-12 38. 46-41 11-16 39. 41-37 6-11 40. 29-24 12-17 41. 27x7 11x2 42. 50-44 [1-0]

Halve finale, tweede partij

Walinga - De Vries

1. 31-26 20-25 2. 37-31 14-20 3. 32-27 17x37 4. 41x32 16-21 5. 26x17 12x41 6. 46x37 11-16 7. 33-
28 7-12 8. 34-30 25x34 9. 35x33 1-7 10. 40-34 20-25 11. 34-30 25x34 12. 44x24 19x30 13. 28-
23 18x29 14. 33x35 15-20 15. 37-31 20-24 16. 31-26 10-15 17. 42-37 16-21 18. 26x17 12x21 19. 36-

31 21x41 20. 37x46 24-29 21. 39x19 13x24 22. 32-27 7-11 23. 38-32 9-14 24. 48-42 14-20 25. 27-21 11x33 26. 43x14 15x13 27. 42-37 8-12 28. 37-31 13-18 29. 45-40 3-9 30. 40-34 9-14 31. 34-29 4-10 32. 35-30 10-15 33. 49-44 14-20 34. 30x10 15x4 35. 29-24 5-10 36. 44-40 18-22 37. 47-42 22-28 38. 46-41 12-17 39. 41-36 2-7 40. 40-35 7-11 41. 50-44 11-16 42. 42-37 17-21 43. 31x11 16x7 44. 37-32 28x37 45. 36x38 7-12 46. 24-20 10x30 47. 35x24 12-17 48. 44-39 17-21 49. 24-19 4-9 50. 39-33 9x29 51. 33x24 21-27 52. 24-19 27-31 53. 19-14 31-36 54. 14-10 36-41 55. 10-5 41-47 56. 38-32 47-29 57. 32-27 29x26 [0.5-0.5]

Tijssen - Groenveld

1. 32-27 19-24 2. 31-26 24-29 3. 34x23 18x29 4. 33x24 20x29 5. 39x19 13x24 6. 40-34 17-21 7. 26x17 12x32 8. 38x27 11-17 9. 43-38 6-11 10. 36-31 1-6 11. 49-43 15-20 12. 38-32 17-21 13. 34-29 24x33 14. 32x34 21x32 15. 31x33 10-15 16. 43-39 8-12 17. 37-31 12-17 18. 31-27 17x37 19. 42x31 11-17 20. 31-26 16x36 21. 46x26 20-25 22. 41-36 14-19 23. 33-29 19-24 24. 29x20 25x14 25. 34-30 7-11 26. 48-42 2-7 27. 42-37 11-16 28. 39-33 14-19 29. 33-29 19x39 30. 44x33 9-14 31. 37-31 3-8 32. 50-44 7-11 33. 44-40 8-13 34. 31-27 17x37 35. 47x27 13-19 36. 33-29 19x39 37. 40x38 14-19 38. 38-33 19-23 39. 33x13 15-20 40. 30x10 5x12 41. 27-21 16x27 42. 26x28 12-17 43. 28-23 11-16 44. 23-19 4-9 45. 35-30 9x29 46. 30x28 17-21 47. 28-23 21-26 48. 36-31 26x37 49. 23-19 37-41 50. 19-13 41-46 51. 13-8 46-5 52. 45-40 5-10 53. 8-3 10x50 54. 3-12 50-17 [0-1]

Finale, eerste partij

Groenveld - Walinga

1. 32-27 19-24 2. 33-28 20-25 3. 27-21 16x29 4. 39x30 18-22 5. 31-26 11-16 6. 37-31 22-28 7. 38x18 13x22 8. 43-39 8-13 9. 30-24 25x23 10. 31-27 22x31 11. 41x21 16x27 12. 26x8 2x13 13. 34-30 17-21 14. 30-25 7-11 15. 39-34 11-16 16. 49-43 21-26 17. 36-31 26x37 18. 42x31 12-17 19. 34-30 15-20 20. 43-38 6-11 21. 38-33 13-19 22. 33-29 19x39 23. 44x33 1-6 24. 33-29 17-21 25. 31-26 16x36 26. 46x17 11x22 27. 50-44 22-27 28. 29-24 14x34 29. 44x15 27-31 30. 30-24 6-11 31. 40-34 11-17 32. 34-30 17-21 33. 48-42 21-26 34. 45-40 9-13 35. 24-19 13x24 36. 30x19 31-36 37. 40-34 3-8 38. 34-29 26-31 39. 29-24 8-12 40. 24-20 10x30 41. 35x24 12-17 42. 24-20 17-22 43. 19-13 31-37 44. 47x18 36-41 45. 42-37 41x32 46. 18-12 32-37 47. 12-7 4-10 48. 15x4 5x23 49. 7-

1 23-28 50. 20-14 37-41 51. 14-10 28-33 52. 10-5 41-47 53. 25-20 47-38 54. 20-14 38-49 55. 1-40
[1-0]

De Vries - Tijssen

1. 32-27 19-24 2. 31-26 24-29 3. 34x23 18x29 4. 33x24 20x29 5. 39x19 13x24 6. 40-34 17-21 7.
26x17 12x32 8. 38x27 11-17 9. 42-38 8-13 10. 43-39 2-8 11. 36-31 7-11 12. 27x7 11x2 13. 34-30 14-
20 14. 30x19 13x24 15. 39-34 20-25 16. 34x14 10x19 17. 41-36 19-24 18. 31-26 5-10 19. 37-32 10-
14 20. 26-21 16x27 21. 32x21 8-12 22. 48-43 9-13 23. 38-32 2-7 24. 21-16 6x26 25. 36x16 3-9 26.
47-42 14-20 27. 44-39 25-30 28. 45-40 20-25 29. 40x29 25x45 30. 29-24 1-6 31. 50-44 6x26
32. 24-20 15x24 33. 44-40 45x34 34. 39x6 [1-0]

Finale, tweede partij

Walinga - Groenveld

1. 31-26 20-25 2. 37-31 14-20 3. 32-27 17x37 4. 41x32 16-21 5. 26x17 12x41 6. 46x37 11-16 7. 33-
28 7-12 8. 34-30 25x34 9. 35x33 20-25 10. 40-35 19-24 11. 44-40 9-14 12. 39-34 24x44 13.
50x39 14-20 14. 35-30 25x34 15. 33x35 20-25 16. 39-33 18-23 17. 28x19 13x24 18. 40-34
24x44 19. 49x40 12-17 20. 36-31 10-14 21. 35-30 25x34 22. 33x35 14-20 23. 35-30 4-9 24.
30x10 15x4 25. 47-41 5-10 26. 38-33 10-14 27. 41-36 14-19 28. 31-27 19-24 29. 27x7 1x12 30. 37-
31 24-29 31. 33x24 16-21 32. 31x13 8x50 [0-1]

Tijssen - De Vries

1. 32-27 20-25 2. 27-22 17x28 3. 33x22 18x27 4. 31x22 12x32 5. 38x27 11-17 6. 27-22 17x28 7.
34-30 25x34 8. 40x27 14-20 9. 37-31 19-24 10. 31-26 24-30 11. 35x24 20x29 12. 39x19 13x24
13. 41-37 24-30 14. 42-38 30-35 15. 45x25 15x35 16. 37-31 10-15 17. 46-41 9-14 18. 41-37 14-20
19. 38-32 20-25 20. 43-38 7-11 21. 27-21 16x27 22. 32x21 11-16 23. 37-32 16x27 24. 32x21 5-10
25. 38-33 35-40 26. 50x30 25x32 27. 31x33 10-14 28. 48-43 14-20 29. 43-39 20-25 30. 39-34
8-13 31. 33-29 3-9 32. 36-31 13-19 33. 29-23 19x28 34. 31-27 28-33 35. 34x32 25-30 36. 47-42
15-20 37. 42-38 20-25 38. 38-33 4-10 39. 27-22 10-15 40. 44-39 15-20 41. 32-28 20-24 42. 22-17
2-7 [0-1]

Eindstand & uitslagen

Voorronde finale, zes ronden

	1	2	3	4	5	6	7	8	9	10	PNT
1 De Vries*	·	0.5	1			1		1	1	1	5.5
2 Groenveld*	0.5	·	0		1		1	1		1	4.5
3 Walinga*	0	1	·	0	1	1	1				4
4 Tijssen*			1	·	0	1	1	1	0		4
5 Zijlstra		0	0	1	·		0	1	1		3
6 Wiersma	0		0	0		·	1		1	1	3
7 Dijkstra		0	0	0	1	0	·			1	2
8 Sikma	0	0		0	0			·	1	1	2
9 Tulleken	0			1	0	0		0	·	0.5	1.5
10 Riupassa	0	0				0	0	0	0.5	·	0.5

* geplaatst voor de halve finale

Halve finale, twee partijen

De Vries - Walinga 0 - 1

Walinga* - De Vries 0.5 - 0.5

Groenveld - Tijssen 1 - 0

Tijssen - Groenveld* 0 - 1

* geplaatst voor de finale

Finale, twee partijen

Groenveld - Walinga 1 - 0

Walinga - Groenveld* 0 - 1

* kampioen

De Vries - Tijssen 1 - 0

Tijssen - De Vries* 0 - 1

* winnaar van de troostfinale om de derde plaats

Informatie

Fries dammen

De website www.friesdammen.nl biedt veel informatie over het Fries dammen. Onder andere de spelregels zijn er te raadplegen. Daarnaast staat een aantal cursussen op de website.

Toernooibase KNDB

Op de website toernooibase.kndb.nl kunnen de partijen van het Open NK Fries dammen 2018 worden nagespeeld [via Toernooien in het bovenmenu en dan 'Frysk Spul'].

App Frisian draughts

In zowel de iTunes store [Apple, iOS] als de Google Play store [Android] staat de app *Frisian draughts*. Met de app kunnen posities worden geanalyseerd.