

Opening 11 1.31-26 19-24

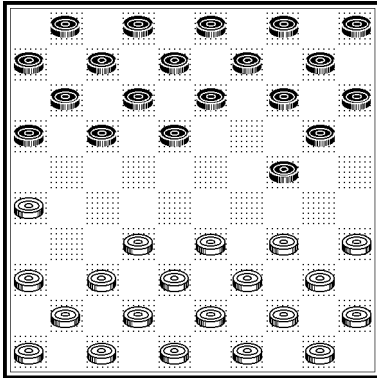

diagram 65

Bij deze opening heeft wit als tweede zet de keuze uit de volgende voortzettingen.

2.32-27(1) 34-30(2) 37-31(3) 32-28(4) 33-28(5)

Na **2.32-27(1)** komen we in opening 9 terecht en daarom gaan we daar nu niet verder op in. De voortzetting **2.34-30(2)** zal door zwart als volgt beantwoord kunnen worden, waardoor verwickelingen vooreerst vermeden worden.

- 2. 20-25
- 3.30x19 18x20
- 4.35-30 25x34
- 5.33x35

Die worden na **2.37-31(3)** niet uit de weg gegaan. Het vervolg kan zijn

- 2. 24-29
- 3.34x23 18x29
- 4.33x24 20x29
- 5.39x19 13x24
- 6.40-34 24-29 of 6. **8-13**, dan wel **9-13**, beide zetten van **Steven de Boer**
- 7.34x23 17-21
- 8.26x17 11x24

Als zesde zet kan wit ook kiezen voor 44-39.

zie diagram 66

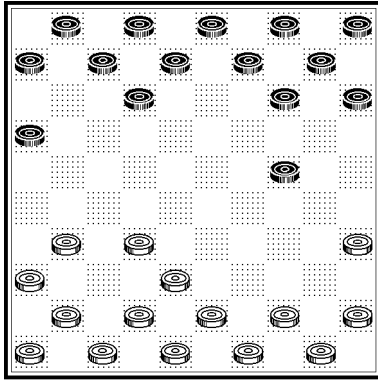

diagram 66

9.38-33 met als bedoeling 10.33-29 en 11.32x34, wordt weerlegd met

9. 12-18 en de verplichte afruil

10.33-29 24x33

11.43x12 8x17 anders komt na 10. 18-22 11.32x12 8x17 de witte schijf op veld 33 'op 'e tocht'.

9.32-27 12-17 en wit is gedwongen tot 10.41-37 of 42-37, waarna de voor zwart gunstige afruil

10. 24-30

11.35x24 14x34

12.44x24 17-22

13.27x18 8x28

14.38x18 16-21

15.31x11 6x30 mogelijk is.

Voor wit resteren derhalve de volgende mogelijkheden 9.41-37(1), 42-37(2), 31-26(3), 44-40(4) en 44-39(5). Na 9.41-37(1) zou kunnen volgen

9. 12-17

10.31-26 17-22

11.32x12 8x17

12.38-32 14-20

13.32-27 20-25

14.43-38 17-22

15.27x18 24-30

16.35x24 25x12 en alles is open.

Na 9.31-26(3) kan dezelfde zettenreeks volgen. Wits negende en tiende zet zijn dan omgedraaid.

De voortzetting 9.42-37(2) 12-17 lijkt voor wit niet goed.

Ook 9.44-40(4) is af te raden. Wit mist dan een steunpunt op veld 39 en daarom is 9.44-39(5) beter.

Terug naar het begin van de derde voortzetting van wit **2.37-31(3)** 24-29. Wit kan nu ook rechtuit slaan 3.39x19 **14x23**, een variant van **Teake Kooistra**.

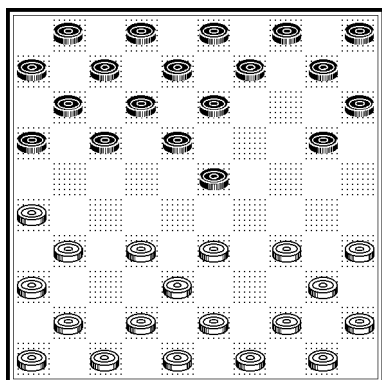

diagram 67

Wit moet nu oppassen, want veel zetten zijn niet goed, zoals

4.41-37 23-28

5.33x22 17x28

6.32x23 18x29

7.34x23 13x33

8.38x29 16-21

9.26x17 12x32

10.42x22 en wit heeft twee 'wylde houten'.

Ook 4.42-37 23-28etc. leidt tot een voor wit slechte stand. 8.32x34

Na 4.34-29 23x34

5.44x24 20x29

6.33x24 18-23 etc. komt het voor wit ook niet goed.

En 4.32-38 23x32

5.38x27 17x37

6.41x32 16-21 etc. is verkeerd.

In plaats van 3.14x23 is ook speelbaar 3.13x24, met als mogelijk vervolg

4.41-37 20-25

5.46-41 14-20 of 5.34-30 25x34

6.34x14 4x24 6.40x20 15x24

7.33-29 24x33

Te overwegen vallen dus 4. **44-39** of **34-30**.

Een vereenvoudiging is

4.44-39 23-28

5.33x22 17x37

6.41x32(verpl.)

6..... 16-21

7.26x19 13x33

8.32x34

Een verrassende tegenzet van zwart is echter 4. 23-29

5.39x19 en 5.33x24 leiden tot een zwakke witte rechterflank.

5.34x23 18x29

6.33x24 20x29

7.39x19 13x24 lijkt voor zwart gunstig

of

6.39x19 13x24

7.33-29 24x33

8.32x34 20-24

9.34x14 9x14 ook.

Het lijkt daarom beter om voor wit als vierde zet te kiezen voor 4.34-30, waarna zwart zal antwoorden met

4. 20-25

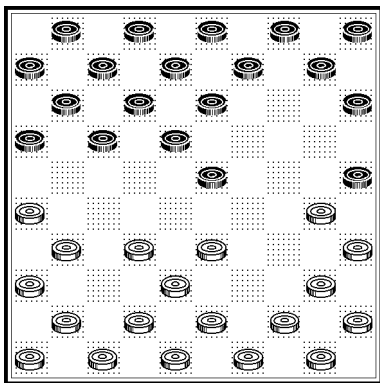

diagram 68

Nu heeft wit de keus uit 5. 41-37, 42-37 of 44-39.

5.42-37 20-25, dit is een variant van **Teake Kooistra** (beter dan 41-37)

6.44x22 17x39

7.43x34

Wit kan echter ook voortzetten met

5.44-39 25x34

6.40x29 23x34

7.39x30 komt voor wit niet goed, dus

6.39x30 9-14 en nu heeft wit de keus uit zes zetten 7. 41-37(1), 42-37(2), 50-44(3), 30-25(4), 49-44(5) en 33-28(6).

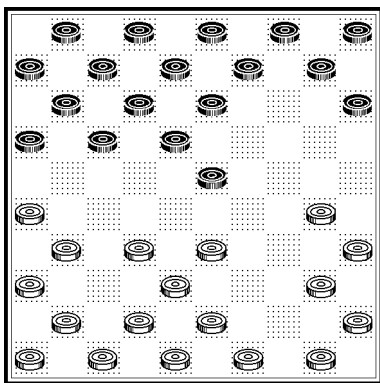

diagram 69

De eerste twee voortzettingen zijn fout, want zwart zal na 7. 23-28 altijd voorkomen.

Na 7.50-44(3) 23-29

8.30x28 14-19 (dreigt 9. 17-21 etc. met dam op 50)

9.35-30(verpl.) 19-23

10.28x19 13x35

11.45x25 15x35 wordt wits rechterflank erg zwak.

7.30-25(4) 23-29

8.33x24 14x34

9.35x33 15x44

10.50x39 leidt tot een voor wit moeilijke stelling.

7.49-44(5) 14-20

8.30-25? 3-9

9.25x3 23-28

10.3x23 28x19 en zwart komt op voorsprong.

En 8.41-37 is niet goed, want zwart vervolgt met 8.23-28 en wit raakt achter.

Na 8.44-39 20-25

9.42-37 25x34

of 9.33-29 23x34

10.40x29 23x34

10.35x33 25x34

11.39x30 13-19 is wit verplicht tot

11.33x35 en zwart lijkt iets

12.33-29 19x39

minder te staan

13.38x40 met lastig spel.

of 10.39x30 15-20, waarna wit kan kiezen uit 11.42-37, 49-44 of 50-44.

Tenslotte 7.33-28(6) met als mogelijk vervolg

7. 3-9

8.28x19 13x24

9.30x19 18x20 waarna de stand van zwart ook veel beter is.

We mogen derhalve voorzichtig concluderen dat de vijfde zet van wit 42-37 moet zijn.

De beste voortzetting voor wit is dus

1.31-26 19-24

2.37-31 24-29

3.39x19 14x23

4.34-30 20-25

5.42-37 25x34

6.44x22 17x39

7.43x34 waarna zwart kan kiezen uit 11-17 of 15-20

Er blijft nu nog één zet over: **2.32-38, de Walinga-voortzetting.**

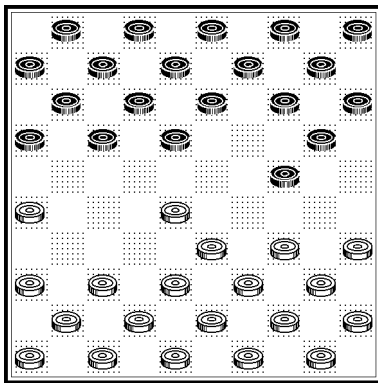

diagram 70

Er zal dan kunnen volgen

2. 20-25

3.37-32 14-20

4.34x14 10x19

5.35-30 25x34

6.39x10 5x14

7.40-35 14-20

of 7. 17-22

8.35-30(verplicht om 8.17-21) 8.28x17 12x21

8. 20x40 9.26x17 11x22

9.44x35 19-23 10.32x23 19x37

10.28x19 18x20 11.42x31 met een min of meer gelijkwaardige stand met een betere stand voor zwart.

5.32-27 17x37

6.41x32 levert schijfverlies op, na 6. 16-21etc.

En na 5.39-34 19-24

6.34x14 4x24 is zwart positioneel in het voordeel (met onder meer de dreiging 16-21, 21-27 en 24-30).

Als vierde zet kan zwart echter ook kiezen voor 4x24.

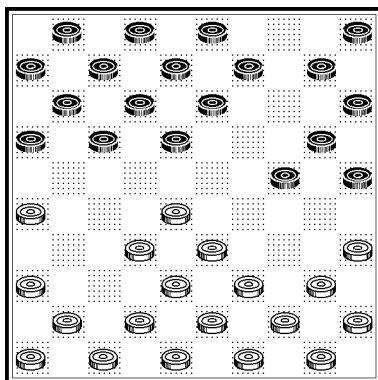

diagram 71

Er kan dan een zeer levendig speltype ontstaan met vele dreigingen.

Wit heeft nu de keus uit vier voortzettingen 5.40-34(1), 39-34(2), 41-37(3) en 32-37(4).

De eerste voortzetting is niet goed, want na
 5.40-34(1) 18-22
 6.34x14 10x19 komt wit altijd één schijf achter.

Na 5.39-34(2) zal zwart vervolgen met
 5. 24-30
 6.25x34 20x27
 7.26x28 18-23
 8.28x19 13x24
 9.34x14 9x20

De voortzetting 5.41-37(3) leidt tot een ingewikkelde stand, want zwart zal vervolgen met
 5. 16-21 en dan heeft wit slechts één goede zet.
 6.40-34, 39-34, 46-41 en 47-41 kunnen niet om 6.21-27 en 7.24-30
 6.37-31(verpl.) 21x41
 7.46x37 11-16

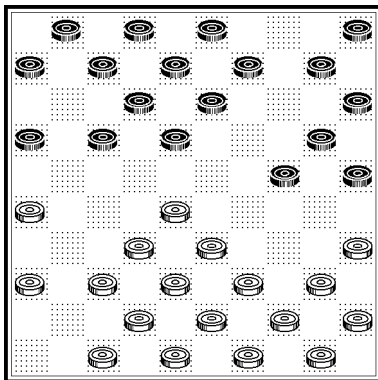

diagram 72

Nu is voor wit mogelijk 8.40-34(1), 39-34(2), 28-22(3) en 37-31(4).

8.40-34(1) en 39-34(2) kunnen beide niet, want er zou volgen

8. 6-11
 9.26x6 24-30 of 9.34x14 10x19
 10.35x24 20x27 10.26x6 25-30
 11.32x21 17x46 11.35x24 20x27
 12. 6x19 46x14 12.32x21 17x46
 13.6x17 46x6

Ook 8.28-22(3) is niet goed, want na

8. 18x27
 9.32x21 (na 9.26x28 24-30etc. komt zwart voor)
 9. 16x27
 10.26x28 24-30
 11.35x24 25x41 verliest wit.

8.37-31(4) is dus verplicht. Zwart vervolgt met 18-22.

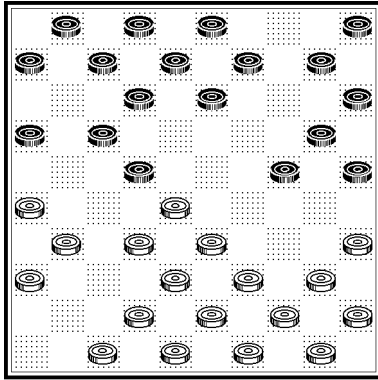

diagram 73

Wit heeft nu de keus uit zeven voortzettingen 9.40-34(1), 39-34(2), 33-29(3), 28-23(4), 32-27(5), 31-27(6) en 47-41(7).

Opnieuw falen de zetten 40-34(1) en 39-34(2), want zwart komt altijd op voorsprong.

- 9. 22-27
- 10.31x11 6x17
- 11.26x6 24-30 of 11.34x14 10x19
- 12.35x24 20x27 12.26x6 25-30
- 13.32x21 17x46 13.35x24 20x27
- 14.33-28 46x40 14.32x21 17x46
- 15.44x35 15.33-28 46x23
- 16.40-34(of 39-34)
- 16. 23x40
- 17.44x35

9.33-29(3) is niet goed, want na

- 9. 24x33
- 10.43x21 16x29
- 11.39x19 13x24 raakt wit op achterstand.
- 9.28-23(4) 17-21
- 10.26x28 24x22
- 11.28x17 12x41 is ook al niet goed voor wit

Voor wit is de voortzetting 9.32-27(5) niet goed, want na

- 9. 17x37
- 10.47x18 12x34
- 11.39x19 13x24 staat zwart één schijf voor.

Ook de voortzetting 9.31-27(6) komt niet in aanmerking, wegens

- 9. 22x31
- 10.26x37 24-30 of 1.36x27 16x36
- 11.35x24 20x27
- 12.32x21 17x46

Tenslotte 9.47-41(7) met een mogelijk zeer levendig spel als vervolg

9.	16-21	of 9.	22-27
10.31x11	1x21	10.31x11	6x17
11.39-34(verpl.)	22-27	11.26x6	24-30
12.34x14	10x19	12.35x24	20x27
13.35-30(verpl.)	25x34	13.32x21	17x37
14.33x35	27x29	14.38x36	
15.35-30	20-25		
16.30x28	7-11		

Een voorzichtige conclusie kan zijn dat wit als vijfde zet moet spelen 5.32-37(4), met als vervolg

5.	17x37		
6.41x32	24-30	of 6.	11-17, met als enige voortzettingen voor wit 7.26-21etc. of 7.47-41 die toch beter lijkt.
7.35x24	20x27		
8.26x28	18-23		7.42-37 en 46-41 falen, omdat dan na 7.16-21, de dreiging
9.28x19	13x24		8.21-27 en 9.24-30 niet te keren is.
en de stand lijkt		7.39-34	6-11etc. en wit verliest
gelijkwaardig.		7.40-34	18-22
		8.34x14	10x19 en wit raakt altijd achter.

We gaan nu nog eenmaal terug naar het begin van deze opening.

Na 1.31-26 19-24, kan wit ook kiezen voor 2.33-28(5), een variant van **Tjerk Wijbenga**.

Zwart zal nu antwoorden met

2. 20-25 met als vervolg

3.34-30 25x34

4.39x19 9x27

5.32x21 16x27

6.26x28

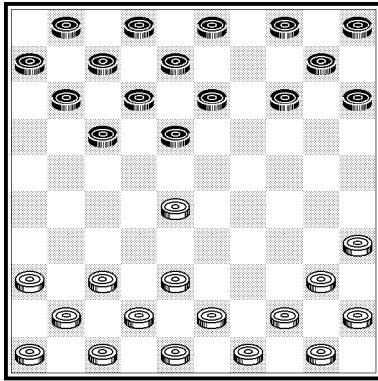

diagram 74

Zwart kan nu kiezen uit een aantal voortzettingen , zoals

6. 18-22

6. 18-23?

6. 17-21

7.40-34 22x33

7.28x19 13x24

7.38x32 18x27

8.34x32 met evenwicht

8.40-34 en wit staat beter

8.37x26 en wit staat beter.

Voor zwart is het beter om te spelen 6.14-20 of 11-16, waarna wit vooreerst de lastige schijf op veld 28 moet zien te verdedigen.

Ook is mogelijk 6. 13-19

7.43-39 19-23

8.28x19 18x20 en zwart lijkt beter te staan.